busca calidad pida! PEDIDOS
ROSS'S M R Salvietti
Indian Tonic ROSS'S

-17-

PRESENCIA

MATUTINO FUNDADO EL 28 DE MARZO DE 1952
AÑO XXV- Nº. 6.536- LA PAZ, BOLIVIA, MARTES 17 DE AGOSTO DE 1976- 18 PAGINAS- $b. 2.00.

UN LITRO de Papaya Salvietti SUPER FAMILIAR

Cambios acordados en Grupo Andino no satisfacen a Chile

Se señala que las medidas distan aún de las peticiones chilenas

HOMENAJE DE UTAH.- El Gobernador del Estado de Utah, señor Calvin Rampton entregó ayer al Presidente de la República, Gral. Hugo Banzer Suárez una plaqueta con el escudo de ese estado norteamericano, como "homenaje de admiración hacia Bolivia, por su población". El acto se cumplió durante la inauguración de la I Conferencia Interamericana sobre Educación Comunal, que se cumplió ayer en la Casa de la Cultura.

SANTIAGO DE CHILE, 16 (AP).- Adelio Pipino, representante de Chile ante el Pacto Andino, desmintió hoy una presunta aproximación de los restantes miembros del Pacto con la posición chilena luego de la reciente reunión especial en Sochagota, Colombia.

Pipino hizo las afirmaciones en conferencia de prensa convocada a raíz de las informaciones recibidas aquí por cable que señalaban que BOLIVIA, Perú, Ecuador, Colombia y Venezuela habían indicado que las modificaciones acordadas por ellos en Sochagota constituían una importante aproximación a la posición chilena.

El funcionario fue enfático en señalar que los puntos aceptados del planteamiento chileno distaban aún de sus peticiones que están referidas al tratamiento del capital extranjero y a la fijación de un arancel externo común.

El funcionario enumero varios puntos para graficar las diferencias entre Chile y sus socios del Pacto:

—Chile plantea una protección del 10 al 30 por ciento para los productos de tecnología compleja, mientras que los otros cinco países proponen un 70 por ciento.

—El límite para las remesas de utilidades del capital extranjero fue aumentado en un 14 por ciento, mientras que Chile estima que no debe existir fijación de límites.

—La Decisión 24 contempla la creación de garantías para sectores básicos, como hidrocarburos, minería y forestación, mientras que Chile estima que también debe extenderse a otros rubros.

—Chile no apoya el planteamiento de Venezuela de que el capital interregional tenga tratamiento similar al nacional en todos los países de la subregión, ya que ello solo favorecería a algunos países.

Las declaraciones de Pipino parecían echar por tierra una posible solución a la crisis que afecta al acuerdo integracionista, que se ha visto agravada a partir de este mes cuando Chile se negó a firmar el Protocolo adicional ratificado por los otros países en Lima, Perú.

Chile recibió entonces un plazo de 60 días para adherirse y determinó a la reunión especial de Sochagota donde los otros cinco países acogieron sus planteamientos y aceptaron finalmente algunas de sus posiciones.

Los delegados dijeron entonces, según las versiones cablegráficas, que ahora correspondía a Chile decir si se encontraba satisfecho de las reformas aprobadas en Sochagota.

Las declaraciones de Pipino parecen ser la respuesta.

ACUERDOS EN COLOMBIA

BOGOTA, 16 (AP).- Delegados de BOLIVIA, Colombia Ecuador, Perú y Venezuela expresaron que las modificaciones introducidas al estatuto de capitales extranjeros y al arancel externo común vigorizan el Pacto Andino y constituyen una importante aproximación a Chile para permitir a este país continuar en el proceso de integración económica subregional.

Los delegados de los cinco países concluyeron en la noche del sábado pasado una reunión de tres días celebrada en el hotel campestre de Sochagota, a 200 kilómetros al oriente de Bogotá, y a instancias de Chile, acordaron reformas al estatuto de capitales que permitirán aumentar las inversiones extranjeras en la subregión, pero manteniendo el criterio de que el mercado ampliado de más de 70 millones de consumidores corresponde preferencialmente a los capitales nacionales.

También se acordaron reducciones sutanciales de las tarifas arancelarias comunes, que disminuirán de un tope máximo del 60 por ciento hasta el 5 por ciento, a fin de evitar que altos impuestos de aduanas aumenten los precios de los productos importados de terceros países para los consumidores de los seis países andinos.

La modificación del estatuto de capitales y la reducción de aranceles eran dos de las peticiones fundamentales de Chile, las cuales fueron aceptadas parcialmente por los otros cinco países signatarios del Acuerdo de Cartagena.

Diego Moreno Jaramillo, Ministro de Desarrollo Económico de Colombia y presidente de la Comisión Mixta del Acuerdo de Cartagena, anunció que los acuerdos de Sochagota serán remitidos al Gobierno de Chile antes del 30 de agosto cuando la Comisión Mixta reanuda sus deliberaciones en Lima para refrendar las decisiones tomadas la semana pasada.

Moreno Jaramillo advirtió que "estas decisiones reflejan la voluntad de cinco países de vigorizar el proceso de integración y constituyen una importante aproximación a la posición de Chile". Pero agregó que tales resoluciones "no admiten modificaciones ni cambios por tratarse de una posición definida de cinco países".

La declaración de Sochagota advierte a Chile que no debe insistir en posiciones unilaterales porque ello llevaría a su alejamiento definitivo del Pacto Andino.

Reinaldo Figueredo, director del Instituto Venezolano de Comercio Exterior, quien encabezó la delegación de su país, señaló que "el Pacto Andino ha recobrado todo su vigor porque hemos adoptado medidas sumamente importantes por consenso entre cinco países sobre temas de tanta profundidad como la Decisión 24 (estatuto común para el tratamiento a los capitales extranjeros) y el arancel externo común".

Figueredo expresó confianza en que Chile aceptará la invitación que le han hecho los demás países del Pacto Andino para que ratifique el protocolo de reformas al Acuerdo de Cartagena para prorrogar dos años la iniciación de los programas industriales conjuntos y la aplicación preliminar del arancel externo común.

El Ministro de Integración

(Pasa a la página 7)

Importantes yacimientos de potasio se hallaron en Uyuni

.Importantes yacimientos de potasio fueron descubiertos en los Salares de Uyuni, según anunció ayer el Ministro de Mineria y Metalurgia.

El Gral. José Antonio Zelaya manifestó que los yacimientos de potasio en los Salares de Uyuni constituyen nuevas riquezas potenciales para desarrollar el departamento de Potosi.

Aunque tienen que completarse los estudios de exploración y evaluación, el Ministro dio a entender de que se tratarían de yacimientos muy ricos.

Las exploraciones que dieron con el descubrimiento, fueron hechas por Geobol y el Programa ERST

Se habrían encontrado 24.500 partes de potasio en un millón de muestras, lo que indicaría que las reservas son mayores que las anunciadas con respecto al litio, también localizado en Uyuni.

USOS

El potasio es un metal casi blanco con peso atómico de 39, en la industria se utiliza para la fabricación de fertilizantes. De acuerdo a expresiones del Ministro, se habrian recibido varias proposiciones del exterior, interesándose por dichos yacimientos.

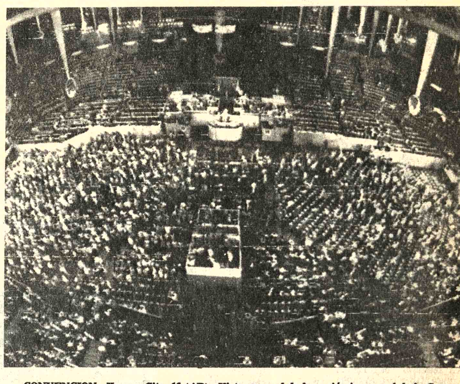

CONVENCION.- Kansas City, 16 (AP).- Vista general de la sesión inaugural de la Convención Nacional Republicana, en Kansas City. El miércoles será elegido -entre Ford y Reagan- el candidato republicano que postulará a la Presidencia de EE.UU. (Radiofoto AP).

Reservas monetarias de Bolivia alcanzan a $us. 178 millones

Las reservas monetarias de Bolivia alcanzan a la fecha a 178 millones de dólares, lo que fue calificado por el Ministro de Finanzas como el nivel más alto en la historia del país. La información fue proporcionada por el Ministro al programa "Aquí Aeropuerto", antes de emprender viaje a Londres, donde suscribirá un convenio de crédito de 75 millones de dólares.

El Lic. Carlos Calvo dijo que esa cifra fue divulgada por el Gral. Hugo Banzer, en su mensaje del 5 de agosto. Añadió que las reservas netas, a fines del año pasado, alcanzaron a 115 millones de dólares. Aseveró que este notable crecimiento se debe a una mejora en nuestra balanza comercial y sobre todo al flujo de capitales altamente favorables para el país.

CREDITO

El Ministro viajó a Londres este fin de semana acompañado del Director de INDEF, Enrique Ackermann, para firmar un crédito de 75 millones de dólares que serán destinados a varios proyectos contemplados en el Plan Quinquenal.

En el curso de la entrevista dijo que la concesión del préstamo de 75 millones dólares, fue calificado como el más alto concedido al país. La ceremonia se efectuará el jueves en la Embajada boliviana, en Londres. El préstamo proviene de un consorcio de bancos formado por instituciones de Estados Unidos y Europa.

La delegación nacional aprovechará su estada en Londres para sostener entrevistas con sectores financieros del gobierno inglés y también de empresas privadas.

En relación a las condiciones del préstamo dijo que el tratamiento que recibe Bolivia es sumamente favorable en comparación a otras naciones Latinoamericanas. Esta actitud añadió demuestra la confianza que tienen con el país los círculos financieros.

El préstamo será cancelado en cinco años, con dos años de gracia. Los 75 millones de dólares serán utilizados en proyectos cuyos resultados aseguren la cancelación del crédito.

Al ser interrogado sobre algunas observaciones y reclamaciones presentadas por el sector privado en torno a medidas económicas del gobierno, el Ministro manifestó que el gobierno mantiene contacto permanente con la empresa privada. "Es nuestro deseo -añadió- recoger criterios de distintos sectores. Sus sugerencias y sus inquietudes. Nosotros, a la vez, también les haremos conocer cuáles son las razones por las que implantamos de tiempo en cuando distintos instrumentos. Lo importante es que existe un clima de solidez financiera, hecho comprobado por el sector privado, de tal forma que este sector puede desenvolverse con todos sus proyectos"

Agregó que muchas medidas fueron implantadas con el objeto de asegurar que exista esta solidez financiera, todo se hizo para que el sector privado pueda trabajar con seguridad y tranquilidad.

.EVACUACION.- Point-A-Pitre, Guadalupe, 16 (AP).- Un niño duerme en una escuela en Pointe-A-Pitre, Guadalupe, mientras otros se preparan para evacuar la zona. El volcán La Soufrière entró en actividad, haciendo que se decretara movilización en esta isla (Radiofoto AP).

Comenzó la lucha para desalojar a palestinos de montañas de Beirut

BEIRUT, 16 (AP).- Milicianos cristianos han iniciado una "batalla decisiva" para recapturar dos pueblos montañeses al occidente de Beirut de manos de los guerrilleros palestinos, dijo hoy la radio cristiana Amchit.

En Tel Aviv la televisión estatal israelí dijo que botes patrulleros israelíes están bloqueando la costa libanesa interceptando a barcos transportando armas para los palestinos y sus aliados izquierdistas musulmanes.

Fue la primera confirmación semioficial del bloqueo que podría ser una tremenda ayuda para los cristianos derechistas del Líbano.

La estación de televisión dijo que "unos cuantos barcos" fueron abordados la semana pasada y sus cargamentos de armas fueron confiscados. Los voceros militares israelíes rehusaron comentar la información.

El Presidente libanés Suleiman Franjieh, en un fuerte discurso por la radio Amchit en el sexto aniversario de su elección declaró que sus fuerzas cristianas lucharán hasta el final a menos que los guerrilleros palestinos regresen a sus campamentos de refugiados.

Los milicianos cristianos han estado combatiendo contra los musulmanes y palestinos durante 17 meses en la guerra civil que ha costado por lo menos 34.000 vidas.

Franjieh, cuyo período expira el 24 de septiembre, dijo que tanto musulmanes como cristianos deben cooperar con el Presidente electo Elías Sarkis "para construír el Líbano del mañana" con ayuda financiera y militar de otros países árabes amigos. Unicamente entonces puede entrar en efecto un verdadero cese del fuego, dijo.

"Si esto es rechazado, significará que los palestinos insisten en seguir la conspiración contra el Líbano", declaró el presidente "y la resistiremos".

En su charla de 25 minutos, Franjieh denunció que unos 300.000 refugiados palestinos en el Líbano son "huéspedes en el Líbano que trataron de asesinar a sus anfitriones".

Ha habido informes de que los cristianos están ahora trasladando sus tropas para recapturar los pueblos montañeses.

La radio Amchit informó que "fuentes militares informadas dicen que se ha iniciado una batalla decisiva en las montañas para poner fin a la presencia palestina en esa región".

El Partido Falangista de Pierre Gemayel, el más fuerte aliado de Franjieh, afirmó que ambos sectores utilizan morteros y cohetes en el frente de las montañas a unos 30 kilómetros al este de la capital.

Pero funcionarios palestinos dijeron que el cañoneo no es mayor que el que casi diariamente sacude las saqueadas elegantes residencias de fin de semana, desde que las poblaciones cristianas fueron ocupadas por las guerrillas hace unos tres meses.

"Ambos sectores están concentrando fuerzas allí", dijo un vocero palestino. "Pero no hay una gran batalla sino el cañoneo habitual", agregó.

Los observadores estiman que la disparidad de las informaciones se podría deber a que los cristianos desean reafirmar su determinación de retomar los centros montañosos que forman parte de su sector de 2.000 kilómetros cuadrados y, por otra parte, los palestinos podrían tratar de restar importancia a los combates para mantener uno de sus pocos elementos de presión para negociar, muy resentidos por la caída de Tal Zaatar.

Se cree que las guerrillas y sus aliados palestinos no están en condiciones de sostener una prolongada batalla en las montañas.

Además, las radios derechistas dijeron que los efectivos sirios entraron en la población de Hammana, acentuando su amenaza sobre las líneas de abastecimiento de las posiciones izquierdistas en las montañas.

Mientras tanto continúan los esfuerzos del mediador de la Liga Arabe y del representante libio para tratar de concertar una tregua, pero se considera que no han superado la etapa exploratoria.

Se propaga tensión racial en Sudáfrica

Policía dispersó manifestación de 700 estudiantes mestizos

.CIUDAD DEL CABO, SUDAFRICA, 16 (AP).- La Policia informó hoy de incidentes aislados de violencia, al tiempo que la tensión racial parecía provocarse hoy a las comunidades de mestizos.

Agentes policiales armados con bastones dispersaron una muchedumbre de alrededor de 700 estudiantes mestizos congregados ante un Juzgado del suburbio blanco de Belluville, donde diez jóvenes eran enjuiciados por acusaciones de violencia pública e incendio intencional, en conexión con los motines de la semana pasada.

La Policía dijo a los estudiantes que la reunión caía dentro de las prohibiciones de la ley antimotines, y que se impediría la continuación de la protesta.

Los estudiantes comenzaron entonces a marchar en dirección a la Universidad del Cabo Occidental para mestizos, seguidos por un convoy de camiones de la Policía Antimotines.

Los agentes emplearon bastones para dispersar a los grupos de estudiantes que trataban de permanecer juntos, y los persiguieron por las calles de una zona comercial, según testigos.

Más tarde, la Policia arrestó a Pieter Geldenbloem, estudiante mestizo de teologia y miembro del Consejo Estudiantil de la Universidad del Cabo Occidental, según la agencia local Asociación Sudafricana de Prensa (ASP).

La agencia añadió que otro estudiante de la propia Universidad, Russell Bothman, habia desaparecido y sus compañeros consideraban que se hallaba detenido.

El Jefe de la Policia de Seguridad, General Michel Gedenhuys, declaró comentar acerca de dichas noticias.

Una funcionaria de la Federación de Mujeres Negras de Durbán, Jeanie Noel, fue arrestada en su casa de Durban, según dijeron familiares Se dijo que había sido acusada el viernes de entrada ilegal al Instituto Técnico M.L. Sultan de aquella ciudad, donde pronunció un discurso ante un centenar de estudiantes.

En otro incidente, grupos de alumnos interrumpieron las clases en el suburbio para mestizos de Grassy Park, a fin de expresar su solidaridad con los manifestantes de las comunidades negras de Nyanga, Langa y Guguletu.

Motines desatados en las tres comunidades la semana pasada dejaron un saldo de por lo menos 30 muertos y un centenar de heridos. Las comunidades estaban hoy en calma.

La Policia Antimotines investigaba también esta mañana un presunto intento de incendiar una escuela primaria para alumnos blancos en la localidad cercana Alice.

Hasta ahora, el total de sudafricanos negros arrestados en conexión con los disturbios asciende a un centenar, según fuentes.

Reunión de no alineados

Se definieron bases para lograr nuevo orden económico mundial

COLOMBO, 16 (AFP) - El Presidente argelino, Huari Bumedien, la Primer Ministro de Sri Lanka, Sirimavo Andaranaike, definieron hoy aquí las bases estratégicas que desarrollará el movimiento de países no alineados para instaurar un nuevo orden económico internacional.

Los discursos de Bumedien y Bandaranaike, pronunciados esta mañana en la apertura de la Quinta Conferencia Cumbre de Países No Alineados, reflejaron los temas políticos y económicos que serán abordados por las 86 delegaciones que asisten a la reunión.

Sirimavo Bandaranaike, que presidirá el movimiento durante los próximos tres años, expuso la posición del sector moderado al propiciar una serie de medidas económicas concretas, como la creación de tres bancos comerciales para Africa, Asia y América Latina.

También propició la necesidad de crear una nueva forma de moneda, que definió como "moneda de los no alineados" para responder a la aparición de nuevos polos de interés económico en el Tercer Mundo.

La Primer Ministro de Sri Lanka también se esforzó en disipar los temores de quienes temen la ampliación del movimiento de no alineados. "Nuestra fuerza aumentará y en modo alguno se verá disminuída porque seamos más numerosos".

Huari Bumedien, luego de explicar que esa estrategia se tradujo en una degradación de la situación en Oriente Medio y en el Sahara Occidental, el presidente argelino reiteró la importancia de intensificar la cooperación económica de los países no alineados para alcanzar sus objetivos.

"La instauración de un nuevo orden económico internacional constituye una necesidad para la estabilidad de la economía mundial y representa la única vía para conciliar los intereses legítimos de unos y otros, movilizando los recursos del planeta y el inmenso capital del conocimiento científico y tecnológico acumulado durante siglos", precisó.

Bumedien mencionó la Conferencia de Lima sobre industrialización y la reunión de Roma sobre alimentación como ejemplos de una política de redistribución mundial de las riquezas, fundada en la industrialización del Tercer Mundo y en la valorización de sus potencialidades agrícolas.

En contraste, Bumedien denunció las "reticencias de algunas grandes potencias" frente a la posibilidad de modificar el statu quo, como se advirtió en el diálogo norte-sur de París y en la Cuarta Conferencia de la ONU sobre Cooperación y Desarrollo (UNCTAD) de Nairobi.

También denunció la posición de las grandes potencias en la Conferencia del Mar de Nueva York, que definió como "una nueva empresa de dominación comparable a la expansión colonial del siglo pasado".

Bumedien explicó que el objetivo de los países no alineados debe ser llegar a convertirse en interlocutores esenciales en la escena internacional.

El Presidente egipcio Anuar El Sadat, una de las principales estrellas de esta conferencia, consagró la mayor parte de su discurso a censurar la intervención extranjera permanente en el Líbano, lo que fue interpretado como un llamamiento a los países no alineados para que condenen a Siria.

El discurso de Sadat pareció reflejar las divergencias que subsisten en la comisión política, donde al parecer se está redactando una declaración que pedirá el urgente retiro de las tropas sirias del Líbano.

Fuerte terremoto en las Filipinas

MANILA, 16 (AP) - Un intenso terremoto, que registró siete grados en la Escala Rossi-Forel, sacudió al sud y centro de I as Filipinas, dando muerte a por lo menos 75 personas, hiriendo a otras 62 y dejando a más de 100 familias sin hogar, según informaron funcionarios de rescate.

La mayoría de los informes de fatalidades provinieron de ciudades de Pagadian, Zamboanga, en el sudoeste de la isla de Mindanao, Cagayan de Oro en Mindanao Norte-central y Cotabato en Mindanao Central.

El terremoto se produjo a las 1.30 a.m. hora local de hoy cuando la mayoría de la población dormía.

No pudo determinarse de inmediato cuanto duró el sacudón. Llamados telefónicos entre Manila y la zona afectada se vieron demorados más de dos horas, según un funcionario de la empresa telefónica.

El observatorio geofísico anunció que el epicentro del sismo estaba localizado a una distancia de unos 1.050 kilómetros al sud de Manila.

.AMENAZA.- Pointe-A-Pitre, Guadalupe 16 (AP).- Vista aérea tomada ayer de las montañas que rodean al volcán La Soufrière en la isla caribeña de Guadalupe. El volcán está a punto de explosionar (Radiofoto AP).

OEA auspicia en Tarija curso sobre evaluación de proyectos

TARIJA, 16 (PRESENCIA).- Con el auspicio de la Organización de Estados Americanos, a través del Programa Interamericano de Formulación y Evaluación de Proyectos (CETREDE) y de la Comisión Boliviana de la Cuenca del Río Pilcomayo, se llevará a cabo en esta ciudad, a partir de hoy un Seminario sobre FORMULACION Y EVALUACION DE PROYECTOS. Este evento congregará a 42 profesionales participantes de Tarija, La Paz, Potosí, Sucre, Santa Cruz, y Cochabamba y que pertenecen a diferentes organismos que operan a nivel regional y nacional.

El Seminario está presidido por Edgar Rodríguez Letellier, Director Nacional de la Comisión Boliviana de la Cuenca del Río Pilcomayo, y está bajo la dirección de Guido Serrano, funcionario de planta del CETREDE con sede en Montevideo. Todos los profesores pertenecen a dicha institución internacional y gozan de prestigio profesional dentro de sus especialidades.

El programa dado a conocer es el siguiente: 1.- Planificación nacional y regional en Bolivia; 2) Introducción a la planificación del desarrollo regional 3) La misión de aprovechamiento múltiple de los recursos hídricos de la cuenca del río Pilcomayo; 4) El proceso de planificación y el proyecto; 5) Criterios de selección de perfiles de proyectos y 6) El estudio de un proyecto.

Los objetivos del Seminario son: a) Presentar los conceptos más importantes para la selección, formulación y evaluación de proyectos, considerando a estos como instrumentos en el marco de los objetivos y estrategia del desarrollo nacional; b) Orientar a los especialistas de diversas disciplinas para armonizar sus actividades técnicas en la visión global del desarrollo regional; c) Facilitar la comunicación y complementación entre especialistas de diversos campos y los preparadores y evaluadores de proyectos y d) Consolidar las actividades de los estudios básicos y sectoriales con las de integración funcional y espacial de proyectos dentro del estudio de Aprovechamiento Múltiple de los Recursos Hídricos de la Cuenca del Río Pilcomayo.

Las instituciones que han comprometido su participación, a través de representantes que se beneficiarán con los cursos, son los Comités de Obras Públicas y Desarrollo de Tarija, Potosí y Chuquisaca, Empresa Nacional de Electricidad, Universidad Boliviana "Juan Misael Saracho de Tarija", Banco Agrícola de Bolivia, Ministerio de Transportes, Secretaría General de Integración, Ingenio Azucarero de Bermejo, Proyecto Abapó Izozog, Instituto Nacional de Colonización y Compañía Bolívar de Seguros.

Las disertaciones y los trabajos prácticos se llevan a cabo en las dependencias de la Universidad tarijeña.

HACIA EL MAMORE. A orillas del río Yapacaní, la Comisión Mixta Argentino—boliviana ha formado una isla donde será emplazado el puente ferroviario de 120 metros. Actualmente se procede a la fundación de cilindros de hormigón armado, de once metros de profundidad.

Evalúan en Sucre programa de desarrollo social integrado

SUCRE, 16 (PRESENCIA).- Técnicos de diferentes entidades sectoriales del país y funcionarios de organismos internacionales iniciaron la primera evaluación del programa regional de desarrollo rural integrado, que se ejecuta en los departamentos de Chuquisaca y Tarija.

El programa es considerado como el de mayor importancia dentro de la actividad multisectorial, dirigida a la promoción campesina, que servirá luego para iniciar programas similares en otras regiones del país.

Seis entidades iniciaron el programa mediante convenio suscrito en octubre de 1974, conformando el primer ente regional de desarrollo rural Integrado, cuyas actividades empezaron en junio de 1975, "luego de un largo período de gestiones preliminares en los niveles nacionales, regionales e internacionales que comenzaron a partir de 1972"

Los técnicos reunidos analizan ahora los avances logrados desde junio del año pasado hasta mayo de 1976, con el propósito de "obtener nuevas ideas sugeridas por la experiencia para reformular algunas actividades y obtener un avance más acelerado".

Un primer documento elaborado para las discuciones señala que pueden establecerse dos etapas bien definidas, la organización del marco teórico para la adecuación de fines y objetivos del programa y la definición de los roles que asumirán cada una de las instituciones en función de dichos objetivos.

"Dos metas han sido cumplidas desde junio de 1975: 1.- Realizar una amplia promoción social en las comunidades o zonas seleccionad, a objeto de que el programa sea facilmente asimilado por la comunidad. 2.- Crear una infraestructura de medios físicos y equipamiento, lo suficientemente soportable para la subsiguiente puesta en marcha del programa".

Para conseguir sus objetivos, se particularizaron algunas acciones especificas que se desdoblan en programas, los que guardan correspondencia con el Plan Regional, los planes sectoriales nacionales y la política y estrategia nacional, de manera que el Plan Operativo 1975 resulta ser complementario de los esfuerzos que cada institución participante realiza en favor de la región.

Participan las siguientes instituciones, Unidad Sanitaria, Desarrollo de la Comunidad. Dirección del Ministerio de Asuntos Campesinos y Agropecuarios (MACA), y los Comités de Desarrollo de Chuquisaca y Tarija. Inicialmente, se incluirá la participación de Acción Cultural Loyola, que se retiró en diciembre de 1975

Se considera que los mecanismos de apoyo y ejecución son básicamente adecuados, pero su coherencia como instrumento sincronizado para el desarrollo rural integrado aun está en vias de lograrse gradualmente "mientras persistan las limitaciones de medios institucionales" "Los logros obtenidos hasta ahora son bastante, aceptables, tanto para la progresiva implementación del programa, como para la consecución de los objetivos", afirma el documento.

PARTICIPANTES

La reunión que evalúa al programa de desarrollo social integrado Chuquisaca-Tarija motivó la presencia de representantes, expertos y autoridades nacionales y extranjeras.

En las últimas horas del jueves, llegaron a Sucre Ernesto Siliezar, Oficial de programas de UNICEF, José Cuentas Zabala, Oficial de Planificación de UNICEF, Steve Jarret, Asistente Oficial del programa UNICEF, Santiago Varas, Experto de la FAO; Gisela Pimentel, experta de la OMS; Michael Goldway, experto de la OIT, Guillermo Fernández, experto de UNESCO; Manuel Cuba, Oficial de programas del PNUD, Jaime Muñoz, experto de IICA y Jhony Chudy, experto de CARE.

Funcionarios de los Ministerios de Planeamiento, Salud Pública, Educación y técnicos de entidades sectoriales participan en la evaluación

Este sábado viajaron a Potosí, distrito que "probablemente sea incorporado al programa" para concluir el trabajo en Tarija. El programa regional de Desarrollo Rural, Integrado tiene un horizonte de tres años, durante los cuales se desembolsarán 3 millones de pesos bolivianos, un cincuenta por ciento de los cuales está siendo cubierto por UNICEF

Se analiza la probabi[lidad] de extenderlo hasta 1980, c[on] predisposición favorable UNICEF, para seguir prest[ando] cooperación económica.

Otro de los propósitos [de la] reunión es lograr la [in]corporación de nuevas [enti]tidades internacionales co[mo] OIT y la FAO al program[a en] sus correspondientes are[as de] acción.

"No podemos habla[r de] desarrollo nacional o reg[ional] sino existe el desarrollo [rural] porque más del 60 por cien[to de] la población boliviana vive [en el] campo" dijo Jorge Ur[...] Director Nacional de [Plani]ficación Regionanal, dura[nte la] conferencia de prensa.

Añadió que se pretende [evi]tar la dispersión y duplic[idad] de esfuerzos, a través de l[a uni]ficación de criterios qu[e no] siempre se logran a nivel [sec]torial.

"La concurrencia si[mul]tánea de todos los sectore[s que] deben servir al hombre [del] campo es una de las virtude[s del] programa" explicó, Er[nesto] Siliezar de UNICEF explic[ó que] la visión que se pretende [es] de "una Bolivia integrada [a] través del instrumento [de la] planificación.

El desarrollo rural e[s un] proceso que debe particip[ar] las limitaciones más propi[as de] este país, pero creemos [firme]mente que lograre[mos] resultados para ser [...] transferidos a otras regio[nes"] dijo.

Oficialmente recibieron ratificación las principales autoridades de Oruro

ORURO, 16 (PRESENCIA).- Oficialmente, se informó que las tres principales autoridades de Oruro fueron ratificados en sus cargos, por el gobierno Ellas son: El Prefecto Quintanilla, Alcalde Municipal, Enrique Miralles, Jefe Departamental de Tránsito, coronel Ricardo Zeballos.

En el curso de la pasada semana, se especuló insistentemente acerca de la presunta substitución de las mencionadas autoridades, como consecuencia de la solicitud formulada en ese sentido, por dirigentes de la Federación Departamental de Choferes "San Cristóbal", alegando para esa petición una serie de razones.

La actitud de los choferes [f]ue respaldada por algunas instituciones cívicas que, ante el probable cambio de dichas autoridades, exteriorizaron su deseo de que fueran reemplazadas por personas, civiles o militares, nativas de este Departamento, para cuyo efecto se declararon en estado de emergencia.

El Prefecto presentó renuncia a su cargo, ante el Presidente de la República, a mediados de la pasada semana, indicando haber cumplido realmente con la misión que se le encomendó y trabajado por Oruro.

La ratificación fue comunicada por el Jefe de la Casa Militar en nombre del Presidente de la República.

En lo referente a la autoridad edilicia un despacho periodístico proveniente de La Paz, donde se encontraba el Alcalde asistiendo a una reunión nacional de esas autoridades, informó que el Ministerio del Interior decidió ratificar su confianza a los nueve Alcaldes Municipales de capitales.

En el caso del Director Departamental de Tránsito, coronel Ricardo Zeballos, se anunció que, de acuerdo a una disposición de la Dirección General de esa repartición, continuará en sus funciones, lo que supone que será hasta fin de año.

Entre tanto, en algunos medios de información se continúa insistiendo en la inminencia de un reemplazo de autoridades particularmente del Alcalde Municipal. El diario "El Expreso", en su edición de ayer, publica el siguiente despacho de su corresponsal en La Paz:

Fuentes allegadas a las autoridades de gobierno, aseguraron hoy la designación del ciudadano Abel Ramos Sologuren, en el cargo de Alcalde Municipal de la ciudad de Oruro". Agrega: "De acuerdo a los datos proporcionados, la posesión de la nueva autoridad edilicia de Oruro se cumplirá al promediar la presente semana".

Se conoce que, con anterioridad fue consultado por autoridades del Ministerio del Interior, Pedro Gastelú Guillén conocido hombre de la banca, actual gerente del Banco de Crédito "Oruro", apreciado por su espíritu ejecutivo y gran amor por la tierra de Pagador.

Sin embargo, el joven banquero declinó la invitación, por considerar que presta mejor servicio a los intereses locales, desde su presente función.

RECONOCIMIENTO. El Agregado Cultural de la Embajada Alemana impuso la condecoración alemana de la "Gran Cruz al Mérito" al director del Colegio Alemán en Santa Cruz, Kurt Richter, en reconocimiento a los 40 años de servicio ininterrumpido a la educación boliviana (Foto PRESENCIA—SANTA CRUZ).

Santa Cruz tendrá pabellón para rehabilitación de niños lisiados

SANTA CRUZ, 16 (PRESENCIA).- Especialmente invitado por el Comité Departamental de Salud Pública el Presidente Banzer inaugurará oficialmente el pabellón de rehabilitación para niños lisiados por la poliomielitis, el próximo jueves.

Asistirán al acto las autoridades departamentales, representantes de instituciones y miembros del Comité Departamental de Salud. En esta ocasión, el Dr. Oscar González Lack leerá su discurso informe acerca de las labores cumplidas por el Comité de Salud en beneficio de la población cruceña, destacando en él la colaboración que esta entidad presta al Ministerio de Salud y Previsión Social. Ha sido invitado al acto el Ministro Tórres Navarro.

El 24 de septiembre, el Comité de Salud inaugurará los puestos sanitarios periféricos equipados por el Comité, puestos que sirven de alivio a la población pobre de Santa Cruz.

El Comité de Salud ha alcanzado los logros antes enumerados gracias a la cooperación de la Alcaldía Municipal, Comité de Obras Públicas. Comité Pro Santa Cruz, Octava División de Ejército, Colegio Militar de Aviación, Prefectura del Departamento, Unidad Sanitaria y otras instituciones que tienen representación en el organismo. El Comité de Salud ha organizado un sistema local de financiamiento para hacer obras y las está realizando en forma plausible, según se explica por informaciones emanadas del mismo Comité.

Maestros de Chuquisaca piden cancelación de oficinas de SIDA

SUCRE, 16 (PRESENCIA).- Maestros de diferentes provincias de Chuquisaca, dirigieron comunicación a las autoridades superiores de educación solicitando la anulación de las oficinas de SIDA en razón de las permanentes irregularidades sobre todo en la demora del pago de haberes.

Las autoridades distritales de educación tuvieron que solucionar en los últimos días los paros y huelgas declarados por maestros urbanos de diferentes provincias "protestando por el retraso en el pago de sus haberes".

La intervención del Prefecto, Raúl Gutiérrez obligó a los funcionarios de SIDA a una explicación a la opinión pública en la cual se dijo que "las planillas habían sido enviadas a la Contraloría Departamental para su revisión".

"Si bien es cierto que se presentó alguna demora en las oficinas de SIDA, sin embargo, corresponde preguntarse por qué, de 18 planillas enviadas a la Contraloría solo 5 fueron aprobadas en forma inmediata", dijo el responsable de la oficina pagadora.

Luego de una verificación de responsabilidades un funcionario de SIDA fue despedido y otros fueron sancionados con multas y apercibidos para dar agilidad al pago.

El Coordinador del Magisterio expresó que había solicitado al Prefecto la exoneración de los responsables. Este temperamento fue seguido por el Director Distrital de Educación, quien aseguró "exigir con intransigencia el pago puntual, para evitar paros y huelgas que perjudican a la niñez y juventud".

Los maestros de provincias expresan en su comunicado que dirigieron nota a las autoridades superiores de educación, solicitando la anulación de SIDA, que debe ser convertida en una oficina de habilitación dependiente de la Dirección Distrital de Educación.

Santa Cruz: Cervecería "Taqui[ña"] arreglará un coleg[io]

SANTA CRUZ, [16] (PRESENCIA).- La Cervec[ería] "Taquiña" de Cochabamb[a] ha comprometido a refacci[onar] por su cuenta el edificio [del] Colegio "Nacional Florida", [uno] de los más antiguos de S[anta] Cruz, según se dio a conoce[r en] esta ciudad.

Se dijo que se ha pedid[o la] participación de técnicos [del] Comité de Obras Públicas, p[ara] realizar los estudios respecti[vos] y delinear los trabajos de re[mo]delación que deben efectuar [la] Cervecería "Taquiña" instala[da] en Warnes, el próximo año, u[na] planta.

El local del Colegio "Flori[da"] se encuentra sumamente deteriorado y son muchos los trabajos que deben realizarse. El próximo año cumplirá el sesquicentenario de su fundación. Actualmente se realiza[n] los cálculos.-

Oficinas del censo en Cochabamba programan realización de una prueba

COCHABAMBA, 16 (PRESENCIA) Para un conocimiento completo de lo que hasta el momento se ha hecho en materia de preparación del Censo y Vivienda, las autoridades de la Coordinación Departamental del Censo, informaron que se realizará en los próximos días un muestreo censal en Cochabamba.

El Coordinador Departamental del Censo, Oscar de Ugarte, dijo que no se podría precisar la fecha, porque puede efectuarse los últimos días de este mes a los primeros del mes próximo.

[INS]TRUCCIONES

El Jefe del Departamento de Despachos, dependiente del Instituto Nacional de Estadística, Humberto Ocampo, llegó a esta capital con objeto de recabar informaciones sobre la marcha de los trabajos para la realización del Censo y Vivienda, que tendrá lugar el 29 de septiembre próximo, de acuerdo al Decreto Supremo dictado por el Gobierno.

El mencionado funcionario dijo que era importante conocer la forma o formas como deben despacharse desde La Paz, a las capitales de Departamento y de estas a las de provincias y cantones, los diferentes materiales de trabajo como las boletas censales.

Se desea saber con exactitud los medios de transporte que se utilizarán, por todos los medios posibles, para que el material censal llegue a los diferentes distritos y las conclusiones del Censo para su publicación en todo el país, a través de los organismos correspondientes. Asimismo, conocer la lista de los delegados provinciales y cantonales y otros datos sobre los comités impulsores a nivel provincial y cantonal.

Se indicó que los días de distribución de material serán; agosto 15 al 24 de agosto de La Paz a capitales de departamento; agosto 25 al 5 de septiembre, de capitales de departamento a capitales de provincias; septiembre, 6 al 12 de septiembre de las capitales de provincia a cantones; septiembre 13 al 19 de septiembre, de cantones a jefes de sector; septiembre 20 a 27, de jefes de sector a empadronadores.

NOMBRAMIENTOS

Se informó que se han designado ultimamente, de acuerdo a las instrucciones superiores, los siguientes delegados provinciales: Víctor Arenas, para Ayopaya; Osvaldo Arrázola, para el Chapare; Iván Angulo, Flores, para Estéban Arze; Jorge Zabalaga para Punata Humberto Rodriguez, para Arani; Constantino Camacho, para Jordán, Elmer Mendoza, para Quillacollo, Humberto Mercado para Capinota, Efraín Molina para Campero, para la provincia Carrasco a designarse; Jorge Molina para Mizque, Emigdio Sejas para Tapacarí, Juan Apaza para Arque, para la provincia del Cercado a designarse, y Teodoro Espinoza para la provincia Bilbao del Departamento de Potosí.

Los supervisores en las 14 provincias son: Jorge Carrasco en Mizque, Juan Clavijo en Quillacollo; Néstor Espinoza en Ayopaya, Querubín Gutiérrez en Campero; Fernando Gómez e Cercado; Juan Lara en Tapacarí, Gastón Mostajo en Cocapata, Oswaldo Olmos, en el Chapare, Alto; Gerardo Pinto en Chapare Tropical; Víctor Rioja en Bilbao (Potosí), Max Rojas, en Jordán, Ernesto Sánchez, en Capinota, Carlos Ballón en el área urbana de Quillacollo; Miguel Vargas en Arque, Jorge Zapata, en Carrasco, Oscar Vargas en Arani; Tito Castro en Esteban Arze, y Gastón Tórres ha sido nombrado asistente del área urbana de la ciudad de Cochabamba.

El Coordinador Departamento del Censo, Dr. Oscar de Ugarte, dijo que en el trabajo del Censo y Vivienda, se pedirá la contribución de los funcionarios públicos y de los maestros urbanos y rurales. Agregó que es muy importante que el pueblo de Cochabamba tenga una clara conciencia del rol que ha de jugar la tarea censal para conocer cuantos habitantes somos y cuantas viviendas tenemos, a fin de que las autoridades del Gobierno puedan tener una idea exacta para los planes de desarrollo, tanto regionales como nacionales.

HOMENAJE. El Colegio Médico de Bolivia, filial Sucre, rindió homenaje al pionero de la seguridad social en el país, Dr. Emilio Fernández, descubriendo un busto en el patio del Policlínico de la CNSS.

.A todos mis amigos morosos... Les encarezco poner al dia oportunamente, sus facturas POR SERVICIO TELEFONICO, ya que lo contrario dará lugar a que les prive del servicio. Les advierte su amigo.

FONITO

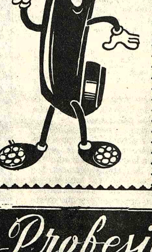

Fondo Complementario de Seguridad Social de Trabajadores de Comercio y R.A.

TRASLADO DE OFICINAS

El Fondo Complementario de Seguridad Social de Trabajadores de Comercio y R.A. comunica que a partir del día lunes 16 de agosto atenderá a los señores empresarios y a sus asegurados activos y pasivos, incluídos los beneficiarios, en las oficinas instaladas en la Av. 20 de Octubre Nº 1914, casi esquina Landaeta.

La Paz, agosto de 1975

Aníbal Revollo González
GERENTE GENERAL

Armando Sahonero Prado
DIRECTOR NAL. EJECUTIVO.

Gerente Administrativo

Con experiencia mínima de 5 años en Administración Financiera, Contable y Social, en la Industria Minera preferentemente.

Remuneración $us. 800/1.000

Residencia La Paz con visitas periódicas a las minas.

Enviar Curriculum Vitae a Casilla 4416, La Paz.

Comunicado

Los personeros de la Fundación Universitaria Simón I. Patiño y del Comité del Centro Pedagógico y Cultural de Portales comunican a las Autoridades políticas, administrativas y universitarias, así como al Público en general, que el Señor François Pochard no desempeña función alguna dentro de las nombradas Instituciones.

Cochabamba, 10 de agosto de 1976

Banco Minero de Bolivia
Aviso de Re[mate]

El Dr. Edmundo Te[...] E., Juez 1º de Partido en l[o ...] de la Capital etc.

HACE SABER [AL] PUBLICO EN GENERAL [que] por proveido de fecha 24 de [...] de 1.976,- ha señalado el día [...] Agosto del año en curso a [hrs.] 16.- para el verificativ[o del] remate de la concesión m[inera] "SAN JOSE" de 100.- [per]tenencias, sobre vetas de [...] y otros minerales, ubicada [en el] Cantón Curáhura, de la [pro]vincia Aroma., Departam[ento] de La Paz, sobre la base [de] ejecución de $b. 50.306.01 [...] como se tiene ordenado den[tro del] juicio coactivo seguido [por el] Banco Minero de Bolivia c[ontra] Hernan Nuñez A. y Consuel[o ...] de Nuñez por cobro de p[esos] bolivianos.

Los interesados en [el] remate, pueden ocurrir el [día y] hora señalado a la Tribun[a de] Remates del Palacio de Jus[ticia] previo correspondiente depó[sito] del 5% de ley.

La Paz, Julio de 1.976.-

P.O. del Sr. J. 1º de P. e[n lo] C

Carlos De La Rocha C.
Secretario del Juzgado 1[º de] Partido en lo Civil.

Guía Profesional

Médicos

DR. ERLAND PACHECO PEÑA
Internista-Endocrinólogo
Bocio, obesidad, infertilidad, diabetes, trastornos del crecimiento, menopausia y climaterio. Medicina Interna. Consultorio Av. Arce 2390 Teléfono 20987 Domicilio 41596 Horas 17 a 19.30

DR. ALFREDO RAMIREZ TORRICO
CIRUJANO UROLOGO
Estudios especialización Universidad de Chile.
Cirugía y enfermedades de riñones, vejiga, próstata, genitales, infertilidad, venéreas, etc. Avenida Camacho 1377 Teléfonos 57219 - 64817.
Consultas: Horas 14-19; sábados 10-12.

DR. ALBERTO MARIACA V.
MEDICO CIRUJANO
Medicina interna. Esp. Gastroenterología, Estómago, intestinos, apéndice, hígado, vesícula biliar, páncreas, etc. Trastornos de la nutrición.
Consultorio Plaza Venezuela 3er. piso (Edificio Sobima) Altos O.K. de horas 14 a 17 y de 19 a 20.30.
Teléfonos: Consultorio 65178. Domicilio 23832.

CAMBIO DE HORARIO

Dr. OSCAR ISMAEL
Ginecólogo Obstetra
Especializado en Jordania e Irlanda. Atenderá desde la fecha de 9 a 11 a.m. Consultorio Hospital Metodista Telef. 83510.

Dra. RUTH MALDONADO BALLON
GINECOLOGIA OBSTETRICIA
Prenatal, Partos, Esterilidad, Planificación familiar. Flujos vaginales, anormales, Hemorragias. Cirugía especializada.
Tumores mamarios. Prevención del Cáncer uterino.
CONSULTORIO: Mariscal Santa Cruz 1322 - TARDES 13.30 a 19.30.
Reservar hora: Teléfono 50040.

DR. MARIO MENDEZ ELIAS
Especializado Neurologia y Neurocirugia Europa.
Enfermedades, cirugía del cerebro, médula, nervios, traumatismo, craneocerebral, vertebral Epilepsia, Neuralgias, dolor por radiofrecuencia.
Edificio Venezuela, Capitán Ravelo 2070 primer piso, horas 16 a 17, teléfono 82909 - 58075.

DR. FABIO PRADO BARRIENTOS
ENFERMEDADES DE PIEL
Hospital de Buenos Aires.- San Pablo.- Santiago de Chile. Eczemas - Alergias. Tiñas, Acné. Consultorio Edificio Castilla 2do. piso, oficina 201 (Loayza 250) Teléfono 56641, 16.30 adelante.

DR. HARRY TRIGOSSO TAPIA
NEUROLOGIA
ELECTROENCEFALOGRAFIA
España, Brasil, Italia
Enfermedades del Sistema Nervioso, Epilepsias, Cefaleas, Parkinson, Vaculocerebrales, Alteraciones del Lenguaje, Enuresis, Neuromusculares. Ecuador 2052 Teléfonos 41109 - 82802. Favor reservar hora.

DR. GUILLERMO SUAREZ TEJADA
UROLOGO
Cirugía y enfermedades de [ri]ñones, vejiga, próstata, ge[ni]tales, venéreas, etc., trastorn[os] uro-genitales de la infancia. Consultorio Mercado 996 Es[q.] Yanacocha 4º. Piso. Horas 18 [a] 20 p.m.

Dr. EDDY VILLALBA CARO
GINECOOBSTETRA
Prenatal.- Partos.- Com[...] plicaciones.- Flujos. Hemorragias.- Planificación familiar.- Irregularidades menstruales.
ATENCION: 14 -20.

Dr. ADOLFO OROPEZA BARRIENTOS
MEDICO CIRUJANO
Medicina general.
ATENCION: 9 - 12
CONSULTORIO.- Sagár[...]naga 288.

Abogados

DR. MARTIN CASTRO MEDRANO
ABOGADO
Asuntos civiles, administrativos, sociales, contratos en general, divorcios.
Acepta poderes del interior y exterior de la República.
Bufete: Yanacocha 301, cuarto piso, oficina 8. Teléfono 62657 - Casilla 970.

ARTURO VILLANUEVA RODRIGUEZ
ABOGADO
Atención personal en juicios civiles, penales, sociales.
Consulta Gratuita, Yanacocha 301, teléfono 42934, casilla 25[...]

PRESENCIA

Director: Huáscar Cajías K.
Co -Director Gerente: Armando Mariaca V.
Jefe de Redacción: Mario Maldonado V.

Ofensiva en favor de los derechos humanos

Es un hecho que la violación frecuente y grave de los derechos humanos comienza a provocar una saludable reacción en todo el mundo. Esa reacción se advierte especialmente en Occidente y se ha traducido ya en actitudes oficiales que tienden a mostrar que a los gobiernos democráticos no les es indiferente la actitud que tomen otros gobiernos; hay ya tendencia a seleccionar a los amigos y a aquellos que deben recibir ayuda o cooperación.

La ofensiva que se ha iniciado y que probablemente se ha de intensificar en el futuro ha de tener resultados dispares según el destinatario de que se trate y de la sensibilidad que tenga frente a la opinión pública mundial.

Por ejemplo, en el bloque comunista, el resultado ha de ser relativamente pequeño. Si bien no subsisten torturas y detenciones similares a las existentes bajo Stalin y si bien la legalidad socialista tiende a aceptar cada vez mayor número de las garantías hace tiempo propugnadas por la legalidad "burguesa", es un hecho que ni Rusia ni sus satélites pueden permitir, sin comprometer la existencia de sus regímenes, la vigencia de la libertad con la amplitud que presenta en Occidente. Lo más que se ha obtenido es que los países comunistas sean cada vez más sensibles al peso de la opinión pública mundial lo que ha traído como consecuencia el que algunas sanciones, que otrora hubieran llegado hasta la pena de muerte o de destierro perpetuo a Siberia, se hayan transofrmado en medidas menos violentas.

Donde la ofensiva ha de asumir caracteres duros y eficaces ha de ser en Occidente donde, aunque casi todos se agrupen bajo el mismo rótulo de países democráticos y cristianos, cabe distinguir claramente entre quienes respetan los derechos humanos y quienes no los respetan. Los atropellos no se cometen, al menos como sistema, en las naciones desarrolladas, pero sí en muchas de las subdesarrolladas. Hasta hace poco tiempo, este aspecto no era tomado en cuenta ya que muchos de esos países violadores de los derechos humanos, conseguían la tolerancia y hasta el apoyo de las grandes potencias industrializadas, por el cómodo expediente de satisfacer a los militares y financistas de ellas; a los unos, por medio de la concesión de bases estratégicas; a los otros, permitiendo la libre operación de las empresas trasnacionales y, a todos, sustentando un rabioso antioomunismo que comúnmente no era sino una fachada de conveniencia.

Con estas tácticas, Occidente no obtenía bases militares firmes ni auténticas garantías para sus inversionistas, simplemente porque si lograban el apoyo de los gobiernos se alejaban de los pueblos, sobre todo de los sectores pobres, que en las naciones subdesarrolladas son amplia mayoría. Estas mayorías han censurado que las naciones democráticas apoyaran a gobiernos tiránicos, los consideraran como amigos y hasta los califiquen de democráticos cuando sabían que no lo eran. La propia propaganda anticomunista de la mayoría de esos regímenes sólo conseguía aumentar el prestigio del comunismo, al mostrarlo como enemigo de la tiranía. Los extremistas, que saben aprovechar las ocasiones, no desperdiciaron las que se les ofrecían de presentarse nada menos que como defensores de la justicia y de la libertad, como adversarios de las dictaduras —aunque se guardaban de recordar que ellos propugnaban otra, quizá peor—.

La ofensiva en favor de los derechos humanos es, en el fondo, una verdadera defensa de los ideales e intereses occidentales. Por eso, ya buena parte de Europa democrática elige con más cuidado a los amigos, a los que merecen trato especial. Esta ofensiva en favor de los derechos humanos ha de elevar su tono, según todo indica, si Carter es elegido Presidente de Estados Unidos. Habrá todo un cambio de fondo apoyado no sólo en doctrinas sino en la experiencia de los últimos años que ha demostrado cuán deleznable es el apoyo brindado por dictaduras que oprimen al pueblo, cuánto trabajan ellas por el triunfo, aun material, del comunismo

La ofensiva ha de insistir particularmente sobre la existencia de la tortura y de los atropellos a los derechos elementales de la persona humana. Pero éste es, de por sí, asunto tan importante, que bien merece comentario aparte.

La Santa Sede y el desarme general

Como respuesta a la invitación formulada el 12 de diciembre de 1975 por la Asamblea General de la ONU (resolución 3484 B-XXX), la Santa Sede presentó, por medio de su Observador Permanente, Mons. Giovanni Cheli, un documento destinado al Comité Especial para el estudio del papel de la Organización de las Naciones Unidas en la cuestión del desarme. El texto (en francés, inglés, español y ruso) distribuido por la ONU a todos los representantes de los Estados miembros, ha sido acogido con viva satisfacción, tanto por parte del Secretario General como de numerosas Misiones permanentes. Publicamos el texto en la misma versión castellana que ha sido distribuida en la ONU

I. LA CARRERA DE ARMAMENTOS.

DEBE CONDENARSE SIN RESERVAS

Aunque esté inspirada en un deseo de legítima defensa, por la naturaleza de las armas modernas y por la situación planetaria (parálisis de las Potencias nucleares: como todo conflicto mayor queda excluido de sus relaciones, los conflictos limitados se multiplican en la periferia de la zona de estabilidad nuclear), es, de hecho:

1. **Un peligro** , ya sea de empleo, total o parcial, ya sea de la amenaza de su empleo, puesto que la disuasión, llevada hasta el chantaje, se emplea como norma de la relación respecto de las otras naciones (1)

2. **Una injusticia.** Constituye, en efecto:

a) Una violación del derecho por la primacía de la fuerza: la acumulación de armas se convierte en el pretexto de la carrera del poder (2).

b) **Una estafa.** Los fabulosos presupuestos asignados a la fabricación y al almacenamiento de armas constituyen una verdadera malversación de fondos de parte de los "administradores" de las grandes naciones o de los bloques favorecidos (3)

La contradicción evidente entre el derroche causado por la superproducción de ingenios militares y la suma de las necesidades vitales no satisfechas (los países en desarrollo; los marginados y los pobres de las sociedades ricas) **constituyen en sí misma una agresión** contra las víctimas de ello. La agresión llega hasta el crimen: **aunque no se empleen, por su mismo costo las armas matan a los pobres, al hacerlos morir de hambre** (4 y 4 bis).

Puede comprenderse la **condena del Concilio** reiterada por el Sínodo de 1974; "La carrera de armamentos es una plaga sumamente grave para la humanidad y perjudica a los pobres de manera intolerable" (**Gaudium et spes 81,5**). "**Es un escándalo" (Populorum progressio, 53).**

3. **Un error.** Uno de los principales argumentos que por lo general se invocan a favor de la carrera de armamentos es el de la crisis económica y el desempleo que traería aparejado el cierre de las fábricas y los arsenales militares. Eso sería verdad si se tratara de un cambio brusco. Contrariamente, sin embargo, las sociedades industriales han prosperado a pesar de las permanentes readaptaciones. La transformación de las fábricas y de los mercados militares en fábricas y en productos civiles resulta perfectamente posible si se toma el trabajo de planificarla a largo plazo. Es tanto más realizable puesto que brindaría empleo al permitir que se emprendiesen las grandes tareas necesarias para la ptrotección del medio ambiente, etc....

4. **Una falta** (véase infra). Negarse a esta transformación "se opone radicalmente al espíritu humano y más aún al espíritu cristiano" dado que "no es admisible que no pueda encontrarse trabajo para los cientos de millares de trabajadores más que empleándolos en la construcción de instrumentos de muerte". (Pablo VI, alocución ante el Cuerpo Diplomático, 10 de febrero de 1972; véase infra)

5. **Una locura** : este sistema de relaciones internacionales fundado en el temor, el peligro la injusticia, constituye una especie de histeria colectiva; una locura que la historia juzgará.

Es algo carente de sentido, **puesto que es un medio que no lleva a un fin. La carrera de armamentos no garantiza la seguridad..**

- Desde el punto de vista de los armamentos nucleares, no aumenta la seguridad, dado que ya hay un exceso de instrumentos (overkilling); crea nuevos riesgos, por introducir inestabilidades susceptibles de romper "el equilibrio del terror" (5)

-Con respecto a las armas de tipo tradicional, su proliferación, en particular en los países del tercer mundo (el comercio de armas) crea desequilibrios regionales y, por esa razón, puede generar conflictos o alimentar los conflictos existentes.

En todo caso, ya se trate de armas nucleares o de armas de tipo tradicional, de grandes o de pequeñas potencias, **la carrera de armamentos se ha convertido en un proceso acumulativo** que tiene su propia dinámica independiente de los sentimientos de agresividad, **y que escapa al control de los Estados. Es una máquina que se ha vuelto loca** (6)

A menudo se dice del **desarme** que es una "causa trillada", "gastada" (debido a sus numerosos fracasos; se habla de ello desde hace demasiado tiempo, pero no se ven sus resultados).

Ahora bien, ¿no será la causa del armamento la que está gastada? ¿No es acaso el postulado de la carrera de armamentos el que da cada día más pruebas de su vetustez, de su carácter anacrónico? Si se toma por norma del éxito o de la eficacia de los armamentos la paz que éstos aseguran ¿no corresponde, más bien, hablar de un fracaso?

LA IGLESIA CONDENA LA CARRERA DE ARMAMENTOS

Por eso el Concilio es categórico. Condena radicalmente el empleo de las armas de destrucción en masa. Es incluso la única "excomunión" que menciona.

"Haciendo suyas las condenas de la guerra total ya pronunciadas por los últimos Papas, el Santo Sínodo declara: Todo acto de guerra que tienda indistintamente a la destrucción de poblaciones enteras... junto con sus habitantes, es un crimen contra Dios y contra el hombre mismo, que debe condenarse enérgicamente y sin vacilaciones".

Con respecto a la disuasión, "si, de manera paradójica, pudo servir para alejar a los posibles adversarios" (**Gaudium et spes, 81, 1**) puede, a lo sumo, verse allí un plazo que se nos ha concedido desde lo alto (**Gaudium et spes, 81, 4**); en pocas palabras, **una tregua que debemos "aprovechar"** (ib)) y rápidamente, dado que aquí el tiempo no nos ayuda. "Al acumular armas..., lejos de eliminar las causas de la guerra, se corre el riesgo por el contrario, de incrementarlas gradualmente...En lugar de mitigar realmente los conflictos entre las naciones, se propaga el contagio a otras partes del mundo" (**Gaudium el spes, 81,2**).

Por ello, no puede verse en esta competencia armada más que **una fórmula de transición** entre "la antigua servidumbre de la guerra" (**Gaudium et spes 81,4**), y un nuevo sistema, una nueva solución, nuevos "métodos que nos permitan resolver nuestras controversias de un modo más digno del hombre" **(ib.).**

De otro modo, esta loca carrera mantiene una paz falsa, una seguridad falsa. Se convierte en un fin en lugar de ser un medio, como tenía la ilusión de ser. Instituye el desorden establecido. Constituye una **perversión de la paz** (7).

A tiempo y destiempo, los cristianos siguiendo el ejemplo del Vicario de Cristo , deben denunciar esta preparación científica de la humanidad para su propia muerte. También deben alertar la opinión sobre los crecientes peligros resultantes de los excesos nucleares (excesos nucleares explosiones), así como sobre el transporte, el almacenamiento y la propagación de las armas atómicas. "La humanidad , que ya se encuentra en grave peligro, corre el riesgo, a pesar de... esa ciencia admirable, de llegar a esa hora funesta en la que no podrá conocer otra paz que la terrible paz de la muerte" (**Gaudium et spes, 82.4**)

Se comprende entonces la severidad del diagnóstico. Ante los ojos de la Iglesia, **debe condenarse la situación actual de supuesta seguridad.**

1. En nombre de la paz, que la carrera armamentista no asegura. En particular, en razón de las armas atómicas. "Deben prohibirse esas armas deshonrosas" y "debe prohibirse ese arte terrible que consiste en fabricar la bomba, en multiplicarla,, y en conservarla, para el terror de los pueblos....**Roguemos porque esta máquina asesina no mate a la paz al tratar de alcanzarla**" (Pablo VI, Mensaje pronunciado en el 20º aniversario de Hiroshima, 8 de agosto de 1965) (8).

2. En nombre de la moral natural y del ideal evangélico: la carrera de armamentos (que incluye las armas atómicas, biológicas, así como las armas modernas convencionales, por su capacidad de destrucción científica), es contraria al hombre y a Dios. Esta carrera loca debe, pues, proscribirse desde el punto de vista de la ética. Y ello **por dos motivos principales.**

- Cuando ya no hay proporción entre el daño causado y los valores que se trata de salvaguardar, "más vale tolerar la injusticia que defenderse" (Pío XII).

Al menos, que defenderse por ese medio. Porque sigue siendo un derecho y un deber oponer una resistencia activa, aunque sin violencia, ante la injusta opresión, y ello en nombre de los derechos del hombre y de su dignidad (9).

Por consiguiente, no se trata ya únicamente de la guerra fría, sino de una acción ofensiva, **de una agresión y de una opresión inadmibles**:: "La potencia de las armas no justifica el uso de esta fuerza para fines políticos o militares. (**Gaudium et spes, 79,4**).

- Constituye **una provocación que explica**- desde el punto de vista psicológico, económico, social y político – la aparición y la multiplicación de otra competición: **la carrera de las armas pequeñas.** El terrorismo, en efecto, se presenta a menudo como el último medio de defensa contra este abuso de poder de las grandes naciones y como una oposición violenta a la situación de injusticia creada o mantenida por el empleo o la amenaza de los Estados mejor armados.

- Esta utilización de las armas de fuerza por las naciones industrializadas también ha tenido por efecto incitar a los países en desarrollo a **emprender una carrera de armamentos análoga.** Una parte creciente de los presupuestos militares de algunos países menos favorecidos retarda todavía más su crecimiento económico. La supremacía de los regímenes políticos autoritarios del tercer mundo es a la vez la causa y el efecto del incremento de las compras (y, en consecuencia, de las ventas) de armas por parte de las potencias industrializadas.

- Esta utilización de los recursos financieros para fines militares entraña, como contraparte, una reducción o una **disminución de la ayuda** , y hace más difícil la transferencia , tantas veces deseada y solicitada por Pablo VI, en su Mensaje de Bombay (4 de diciembre de 1964), por la **Populorum progressio, 53,** así como por la **Gaudium et spes, 81,2-3 desarmar para desarrollar.**

Las cosas cambiarían si las naciones que disponen de mayores medios en la esfera de los armamentos aceptaran por fin disminuir, y luego detener, esta carrera de armamentos como medio de hegemonía y no sólo de protección de los bienes y de las vidas de sus nacionales.

La exhortación de Pablo VI a los representantes de los pueblos del mundo entero, en su discurso ante las Naciones Unidas, el 4 de octubre de 1956, sigue siendo más actual y válida que nunca: "Dejad caer las armas de vuestras manos".

Así pues, el deber es tan claro como el diagnóstico:

- Hay que detener la carrera de armamentos.
- Hay que conseguir la reducción de los armamentos.

II. LA REDUCCION DE LOS ARMAMENTOS

No bastaría mantener el nivel de las existencias y las fuerzas armadas. Sería también necesario comenzar un desarme progresivo, y controlado en todas sus etapas, para garantizar la seguridad.

1. ¿POR QUE DEBEN REDUCIRSE LOS ARMAMENTOS?

Ello inicia un proceso inverso de la carrera de armamentos: es tanto el signo como el instrumento de una disminución del temor y de la recuperación de la confianza.

Da mayor credibilidad a la prohibición de la fuerza en las relaciones internacionales. Permite asegurar mejor el respeto por el derecho internacional y fundamentar la paz en la justicia, tanto entre las naciones como en el seno de cada una de ellas.

Permite garantizar la seguridad del mejor modo posible y utilizar para fines pacíficos las nuevas sumas así economizadas.

2. ¿COMO LOGRAR EL DESARME?

Los documentos del Magisterio indican diversos criterios para que el desarme sea a la vez justo y eficaz.

El desarme debe concebirse de modo tal que **la seguridad** que éste traiga aparejada sea por lo menos igual a la que asegura la situación actual.

El desarme debe ser **progresivo**, la transición de un estado al otro debe subordinarse a la verificación de cumplimiento de las obligaciones contraídas (10 y 10 bis).

Debe estar **controlado** por medio de sistemas internacionales de verificación que garanticen el respeto por los diferentes compromisos contraídos.

Para "convertirse en una realidad , no debe hacerse de manera unilateral, sino a un ritmo parejo, en virtud de acuerdos, y debe estar **acompañado de garantías reales y eficaces**"(**Gaudium et spes 82.1**)

a) La historia de estos adjetivos y de algunos otros (desarme mutuo, simultáneo, garantizado institucionalmente), está ligado a un contexto preciso que se caracteriza por la concepción de la soberanía de los Estados. Está inspirada por un clima de recelo recíproco que justificaba, por ese mismo hecho, la posesión de armas y cierta prudencia.

Esta vigilancia se comprende incluso en nuestros días."Mientras el hombre siga siendo el ser débil. inconstante e incluso malvado que a menudo es, las armas defensivas desafortunadamente serán necesarias". (Discurso de Pablo VI ante las Naciones Unidas,4 de octubre de 1965).

Cuánta inconsciencia subsiste a veces en el seno mismo de algunas manifestaciones supuestamente pacíficas! ¡Cuántos engaños y maniobras dominadoras se esconden detrás de un aparente deseo de paz! ". **Este llamamiento de Pablo VI al realismo** (Alocución dirigida a los ex combatientes de los países

(Pasa a la página 9)

La religión dentro del nuevo modelo de seguridad nacional

Servicio Especial de ANF

(ANF).- En el boletín NOTAS de la AGENCIA DE NOTICIAS FIDES, correspondiente al pasado 27 de Julio, se reumiía la primera parte de un artículo c acerca del nuevo modelo político nacido en Brasil y que parece adquirir una cierta difusión en algunos países de América Latina.

Dicho artículo señalaba las líneas del nuevo modelo de Estado fundadas en concepto de defensa nacional, frente al cual hay que actuar en una estrategia total conducida por la élite de las Fuerzas Armadas. El trabajo mencionado se publicó en la revista jesuita norteamericana, America (21 Feb. 1976) bajo el título, "Versión Latinoamericana de la Seguridad Nacional", suscrito por el sacerdote dominico José Comblin.

Damos a continuación la segunda parte de dicho artículo, referida, a la relación entre "la estrategia total" de aquella nueva tésis política y la religión.

Estrategia total y Religión. La religión es un factor indispensable en la estrategia psico—social y, por lo tanto, es de gran importancia para la ideología de la seguridad nacional.

La razón es que Occidente tiene tres sistemas de símbolos que le permiten comprenderse y oponerse al comunismo, Cristianismo, Democracia y Ciencia. Esos tres sistemas de símbolos son necesarios como signos de identificación e incentivos para la lucha contra el marxismo.

Los tres son muy efectivos en la movilización para la guerra, pero en Occidente, nada es tan potente para levantar a las masas en una guerra contra el marxismo como los símbolos cristianos. Porque toda la cultura occidental está impregnada de cristianismo y sería tonto no utilizar sus símbolos.

La fe no es importante, como lo ha dicho Golbery, Voltaire y Nietzsche también pertenecieron al cristianismo. Lo que es importante es la cultura sistemática de los símbolos tradicionales cristianos.

La fe es un asunto puramente personal, mientras que la fidelidad a las prácticas tradicionales es una actitud estratégica de la máxima importancia. Por esa razón, los regímenes de seguridad nacional ofrecen ansiosamente a la Iglesia su cooperación, convencidos de que esto traerá ventajas a ambas partes.

ESTADO—IGLESIA CONTRA EL MARXISMO

Ciertamente para la Iglesia y para el estado el marxismo es el enemigo público número uno. Una estrategia común entonces beneficiará a ambos. El uno puede asistir al otro. La Iglesia puede ayudar al estado organizando campañas ideológicas anti—marxistas, que pueden ser totalmente persuasivas para las masas analfabetas que son fácilmente engañadas por los traidores.

El Estado, por su parte, puede ayudar a la Iglesia garantizándole su seguridad. Tanto la Iglesia como el Estado quieren fundar una nueva sociedad, sin corrupción, libre de todos los vicios del pasado y basada en las tradiciones cristianas y su terminología.

Los nuevos gobiernos necesitan el lenguaje tradicional cristiano para enunciar las metas que ellos comunican a las masas. La Iglesia gana prestigio con el pueblo cuando el gobierno utiliza su terminología. Más aún, el Estado pide a los teólogos e ideólogos cristianos que colaboren en formular las enseñanzas que serán usadas como propaganda para convencer a la gente a que entre en la lucha.

PRIVILEGIOS Y PELIGROS

Para confirmar la alianza Estado—Iglesia, el nuevo Estado será generoso en los privilegios que ofrezca.

Permitirá la enseñanza de religión en las escuelas públicas, censurará las publicaciones contrarias a la moral cristiana, dará asistencia material a las instituciones católicas, usará lenguaje eclesiástico en sus documentos oficiales, alentará la participación oficial de las autoridades y las Fuerzas Armadas en las ceremonias de culto, dará acceso a los sacerdotes a los puestos públicos, etc. para no mencionar las ofertas discretas de favores materiales.

Desafortunadamente, como lo ve el nuevo Estado, algunos cristianos., incluyendo a sacerdotes y obispos son o marxistas infiltrados o tontos útiles del marxismo. Rehusan reconocer el "verdadero" interés de la Iglesia Ni siquiera reconcen la guerra que los amenaza individulamente, pero, si la Iglesia no puede darse cuenta de cual es su propio bien, de encontrar a los infiltrados y de protegerse, entonces es deber de las Fuerzas Armadas el salvarla de los peligros que ella no ve. Las fuerzas armadas no pueden contemplar inmóviles y permitir que la Iglesia se convierta en un aliado inconsciente del marximc internacional.

(El reverendo José Comblin es un sacerdote belga que ha trabajado varios años en América Latina como profesor de Historia de Teología. Durante el semestre que cursa está enseñando en el Harvard Divinity School).

Revista AMERICA 21 de febrero de 1976 Vol. 134 Nº. 7

Los diplomáticos y la imagen de Bolivia en el exterior

Por MARIO ARANCIBIA HERRERA

EN POLITICA INTERNACIONAL, es fundamental, para cualquier país, poner en la defensa de su imagen exterior, es decir, de su prestigio y credibilidad internacional, su mayor empeño y su máxima capacidad.

Un hecho latinoamericano de nuestros días, muy debatido, nos ayuda a sostener esta tesis: Chile, después del derrocamiento del gobierno de la Unidad Popular junto con la muerte de su Presidente el doctor Salvador Allende, el 11 de Septiembre de 1973 sufre por acción de una hábil campaña concertada a nivel mundial, una suerte de bloqueo moral, intelectual y económico, como consecuencia de la política de la Junta de Gobierno respecto de los derechos humanos y las libertades ciudadanas públicas, conculcados, según la prensa de casi todos los países, por el gobierno del general Pinochet, al punto de haber concitado, hacia su régimen, la animadversión de todas las naciones democráticas de la tierra, lo que obligó a los estrategas militares y diplomáticos trasandinos a conceder al problema de mejorar su imagen internacional la misma prioridad otorgada al de su recuperación económica y social y su consiguiente potenciamiento militar.

Consciente de esa necesidad insoslayable e imperativa, Chile no pierde ocasión de ofrecer su país para sede de eventos de significación internacional como el reunido con motivo de la VI Asamblea General de la Organización de Estados Americanos, el pasado mes de junio, donde la capacidad de maniobra y de ductilidad diplomática fueron otra vez puesta a prueba con saldo grande de dividendos en favor de su estrategia político-diplomática.

Así, la tarea esencial del servicio diplomático nacional debe estar dirigida, como un esfuerzo sostenido e invariable, a preservar la mejor imagen exterior de la República, de modo que la confianza que a través de ella se inspire en el exterior sirva para atraer capitales, elevar el nombre de la nación espiritual y culturalmente y hacer que por doquier se hable de Bolivia con respeto y simpatía, acumulando ventajas para obtener la ayuda que sea menester para promover nuestro desarrollo interno y procurar, como en el caso capital de nuestro desarrollo interno y procurar, como en el caso capital de nuestro pronto retorno al mar, el alistamiento eficaz de los pueblos latinoamericanos y de otras latitudes, al lado de la Nación boliviana.

Pero no siempre ocurren las cosas del modo por nosotros deseado. No hace mucho un periodista sucrense radicado en Madrid se quejaba de cómo ante los ataques contra el gobierno y el nombre del país, la casi totalidad de nuestros representantes diplomáticos se quedan callados, en silencio cómplice, dando lugar con su cobardía o su falta de preparación para asumir una actitud condigna al tamaño o la magnitud de la intriga o insulto, que se injurie más o se menoscabe la verdad del actual proceso de desarrollo económico-social y de estabilidad política que impera hoy en Bolivia,

Mas, se da el curioso fenómeno de que sean periodistas, intelectuales y escritores extraños, estudiosos de nuesttra historia y la realidad socio-política boliviana, quienes salgan en defensa de la nación, de su gobierno y sus instituciones, a falta de la voz o siquiera presencia de los propios bolivianos.

Escribo este artículo, motivado en otro aparecido en París bajo el rótulo siguiente: "Intelectual francés refuta publicación de "Le Monde" sobre la imagen de Bolivia", que constituye un alegato sincero y desinteresado sobre nuestra patria.

Este señor, de nombre Francois Casabianca, Doctor en Derecho y que dice haber preparado una tesis doctoral sobre los "fondos históricos de Bolivia", escribe: "He sido asiduo lector de su publicación durante años. Pero ahora he decidido dejar de serlo, porque no puedo aceptar la manera de presentar los hechos entre las personas y su masa de lectores, ignorantes los unos de los otros. Por esa razón he conocido con retraso el artículo sobre Bolivia aparecido el 7 de abril de 1976, bajo la firma de M. Thierry Maliniak". Para agregar luego, ingresando al fondo de la cuestión, lo que sigue: "La "salida al mar" ha sido siempre la preocupación de los bolivianos desde la desdichada guerra del Pacífico, que la ha privado de su salida marítima, preocupación fundada sobre hechos históricos y también económicos, pues un Estado sin acceso al mar fatalmente se va asfixiando. Es por eso que Bolivia jamás ha dejado de plantear la reivindicación de sus zonas marítimas que le fueron arrebatadas, pero esa acción reivindicatoria no podía continuar siendo platónica como lo fue en el período de su inestabilidad política que duró 145 años de su existencia. Solamente después de conocer la estabilidad - advenida con el gobierno de Banzer- que parece no gustarles, la reivindicación puede resultar eficaz. Si bien es cierto, como dice el autor del artículo, que Chile y hasta el Perú van a buscar el máximo de beneficios territoriales. Es tambien cierto que el General Banzer, quien goza de toda la confianza de un Ejército perfectamente unido, no aceptará una negociación contraria a los intereses económicos y al honor de su país".

¿Qué funcionario boliviano y dónde ha sabido darse íntegro a una defensa de Bolivia tan digna y tan viril? Pero este amigo de nuestro país, porque son amigos quienes se interesan por nosotros, por nuestra historia, nuestra idiosincrasia y nuestras aspiraciones, va más allá y se atreve, aun corriendo el riesgo de no ser debidamente comprendido en la misma Francia, a defender el régimen militar boliviano como tal, al decir: "Es verdad que el país tambien sufre, como todos los otros países, de crisis políticas. tambien verdad que para el funcionamiento de la sociedad de consumo falta mucho. Sin embargo, la estabilidad política y las medidas tomadas por el Gobierno de Banzer en asuntos económicos. las nuevas oportunidades de empleo y las realizaciones del primer plan quinquenal, han permitido un alza del nivel de vida, que el P.N.B.- aunque es muy inferior al de un país como Francia- ha sido triplicado en cinco años, y que la deuda exterior de Bolivia es una de las más bajas del contexto latinoamericano".

Con igual acuciosidad se refiere a los problemas internos de la política boliviana, a la oposición al gobierno nacionalista de las FF.AA. por ciertos militares descontentos, al de los partidos civiles desorganizados y dirigidos, muchos de ellos, por jefes corruptos y desprestigiados, a los avances geográficos brasileños, a la reiniciación de relaciones diplomáticas chileno-bolivianas, y, finalmente, al asesinato del Gral. Joaquin Zenteno, embajador boliviano en París, cuyo trágico fin, tal como oportunamente se denunció, constituyó un crimen cruel e injustificable del odio político a nivel mundial.

Se ha escrito este artículo, para resaltar frente al silencio de tantos bolivianos fuera de nuestras fronteras, la actitud ejemplar de un extranjero culto, amable y amigo de Bolivia.

NOTICIA DE PERFIL

Un papelito para doña Lola

Este es un papelito para doña Lola Ruck de Mendoza, con residencia en Sucre, la Capital. Este papelito, doña Lola, se lo envío con el piloto del Lloyd que ahora aterriza en Sucre dos o tres veces por semana. Por eso sé que usted lo recibirá pronto y no como antes cuando habia que esperar varias semanas para recibir en Sucre una carta procedente de La Paz.

Seguramente, usted se preguntará: ¿y qué le habrá sucedido a Paulo para que me escriba este papelito y además lo publique en el periódico? No me ha sucedido nada extraordinario, señora Lola, sino la idea de escribirle después de tantos años y luego de leer una crónica suya en PRESENCIA sobre el Manicomio de Mujeres, que usted tan elegantemente llama Instituto Psiquiatrico de Mujeres.

Hace años, cuando estuve en su ciudad visité el Manicomio, tanto el de hombres, como el de mujeres. El de hombres, para comprobar si estaban todos los que eran y si eran todos los que estaban. Ni lo uno ni lo otro, señora Lola. Visite esas reparticiones con el corazón apretado y diciéndome en el fondo la frase aquélla de "hoy por ti mañana por mi", porque nadie está libre de una desgracia, sobe todo cuando uno es proclive a enloquecer de amor. Visité el manicomio de mujeres con mucho mayor respeto. Allí el dolor se respiraba. Pasé rápidamente, con la mayor prisa posible, como si tuviera temor de encontrar allí a alguna pobrecita mujer que me confundiera con alguien. Me pareció un lugar para no visitarlo nunca más.

Y he aquí que ayer leo que se produjo un milagro en Sucre. Que aquel lugar que me pareció siniestro habia sido transformado al influjo del "amor y la eficiencia" como usted explica el hecho. Dejemos la eficiencia a un lado, señora Lola, y quedémonos sólo con el amor, como el motor de muchas transformaciones milagrosas, como la que cuenta del escenario aquel "en el que junto a unos fúnebres y raquíticos pinos, las aguas verdosas de un estanque sugerían a la predispuesta imaginación del visitante, el pavoroso cuadro de furiosas dementes, sujetas al chaleco de fuerza y debatiéndose entre las heladas aguas". Y al cabo de diez años, señora Lola, el escenario es este: "Por patios y rincones profusion del plantas y macetas floridas; graciosos arreglos decorativos en paredes y puertas; alegres colores en los muros y comodidad en los muebles, prestan al conjunto un ambiente decididamente amable y acogedor, que por lo inesperado sorprende al visitante".

Cómo me alegra, señora Lola y cómo alegrará a quienes visitan el Instituto, sección Mujeres, y alguna vez vibraron al visitar a esta gente que ha perdido la razón, o un poco de ella, o sólo tiene algunas lesiones, o como decimos en el argot popular, sólo tiene "algunos cables pelados". Creo que en ese ambiente muchas podran curar. Y cómo me gustaría ser téstigo de la curación de una mujer que se volvió loca de amor y que recobró la razón al impulso del amor. Porque de eso se trata, señora Lola. Al menos así lo he comprendido: las Hermanitas Hospitalarias del Sagrado Corazón llevaron al Manicomio de Sucre, Sección Mujeres, grandes partidas de amor y así pudieron transformar ese centro de salud que era tétrico en algo alegre y lleno de luz. Como es el amor.

Me alegra saber de usted, de Sucre la hermosa ciudad, de las mujeres que perdieron la razón y de las monjas que inundaron de amor el Manicomio. Cualquier día de éstos iré por allí, bien sea por motivos de salud o por simple antojo de ir a conversar con usted, o con don Joaquin Gantier, o con el propio Cardenal.

PAULOVICH

...ados Unidos:

La Vicepresidencia en vilo

Por JOHN ANDERSEN

(ALA) La vice-...encia de los EE.UU., fue ...la última guerra mundial ...oficio esencialmente ...onial, incómodamente ...dido entre las ramas ...va y legislativa. Cuando ...siglo pasado se le ofreció el ...a un político distinguido, ...Webster, éste contestó: ...me propongo dejarme ...rar hasta despues de ...o".

...ero desde que al morir ...tinamente Roosevelt, ...an pasó de su casi ...mato a la Casa Blanca, la ...residencia se ha trans-...do en un peldaño probable ...la presidencia. De los seis ...s presidentes, cuatro han ...zado por ser vice-...dentes. El caso del vice-...dente Agnew, que si no ...se tenido que dimitir ...do de estafa, sería hoy día ...dente, también subraya la ...rtancia del proceso y de los ...os de selección del can-...a la vice-presidencia.

...ste sigue siendo escogido ...nalmente por el candidato ...residencia, en general por ...os de eligibilidad política a ...plazo. Después de la ...ión, el vice-presidente ...desaparecer, relegado a su ...oficial (presidir el senado) ...dicado a su principal ...ación: esperar que muera ...sidente.

...escoger el senador ...ale como candidato a la ...residencia para el partido ...rata, Jimmy Carter ha ...ado que contaba apro-...sus reconocidos talentos ...nferirle mayores res-...bilidades que las ha-...mente delegadas al vice. ...eclaración es "de ...r". Por ahora, Mondale ...rotegido del senador ...hrey, se ha dado por sa-...o y su selección ha sido ...ecibida por los sindicatos y ...lementos liberales del ...o

...nque Carter haya insisti-...bre criterios de com-...idad y de competencia, es ...te que Mondale, hombre ...rte, ayudará a equilibrar ...ndidatura del primer hombre del Sur que en unos ciento treinta años, pueda aspirar a ocupar la Casa Blanca. Los primeros presidentes de los EE.UU., con la excepción de los Adams, habían sido todos hombres del Sur. La industrialización del país y la sangrienta guerra de secesión desencadenada por la cuestión de la esclavitud eliminaron para un siglo entero la influencia del Sur como poder político. La aparición de Jimmy Carter en el escenario nacional es para muchos norteamericanos un signo de la reunificación del país. Y la selección de Mondale,un signo de que el "Nuevo Sur" no es, como el antiguo, sinónimo de conservatismo y racismo.

El equipo Carter-Mondale parece al mismo tiempo contestar al profundo anhelo de integridad que las mentiras y los escándalos oficiales de los últimos años han despertado en el público . Ambos hombres son hijos de pastores protestantes, y durante su campaña Carter ha ostentado su fe tan agresivamente como sus dientes. Es posible que estemos en vísperas de una nueva era de moralismo, si no de moralidad pública. Cuando Mondale habló ante la convención demócrata en Nueva York, el momento de su discurso que despertó la más prolongada ovación fue su denuncia de Ford por haber indultado a Nixon.

Esto es y seguirá siendo un punto vulnerable para Ford: el talón de Aquiles. Es probable que, siendo ya presidente y disponiendo de los recursos de su oficio, Ford saldrá vencedor en su contienda con Ronald Reagan y será nombrado candidato a la presidencia por su partido. Pero los republicanos están tan gravemente divididos, entre centristas y conservadores, que para Ford la selección de un candidato a la vice-presidencia constituirá una medida indispensable de conciliación entre ambas facciones.

Hay quien piensa que sólo conseguirá tal conciliación nombrando a Reagan como candidato a la vice-presidencia. Reagan sigue firmando q el puesto no le interesa, y acaba de ganarle hábilmente a Ford por la mano, anunciando que escogería como candidato a la vice-presidencia un joven senador liberal de Pennsylvania, Richard Schweikerque. Es una maniobra inesperada y desesperada, que Ford no podrá imitar sin que se le acuse de plagio. Mientras tanto, las organizaciones respectivas de Ford y de Reagan se dedican a un divertido juego psicológico de intimidación, destinado a influenciar a los delegados que vacilan todavía, y cada una afirma que dispone de bastantes delegados para ganar en Kansas City.

Ford se encuentra ante una alternativa difícil. Si escoge un co-candidato conservador para satisfacer a los partidarios de Reagan, renuncia definitivamente a la posibilidad de atraer a elementos centristas independientes, muy numerosos en el país. La maniobra opuesta es concebible también, aunque de una audacia poco compatible con el talante ideológico de Ford: renunciar a los conservadores para atraer al electorado independiente. Los consejeros de Ford tendrán que determinar cuál es la fuerza real de Carter, y dónde se pueden recoger más votos. La impresión general de los peritos en cuestiones electorales es, en efecto, que Carter goza de una base muy ancha, pero poco sólida.

Es también la impresión que se desprendía de la misma convención demócrata. Los delegados reservaron su entusiasmo para la elocuencia de Humphrey o de la representante negra Barbara Jordan. Escucharon las homilías populistas de Carter con evidente aburrimiento, y muchos ni siquiera las escucharon. Habían acudido para coronar a Carter, no para elegirlo. Afortunadamente para Carter se ha mostrado tan astuto hasta la fecha que no cabe duda de su capacidad para infligir, tanto a Ford como a Reagan, una derrota magistral en noviembre. (ALA)

Cartas a PRESENCIA

El deporte: la mejor arma contra la drogadicción

Señor Director:

Como es de su ilustrado conocimiento el problema de la drogadicción va en aumento cada vez mayor, ya que si las autoridades encargadas de la represión encuentran fábricas clandestinas de elaboración de éste estupefaciente en número mayor justo es suponer que los adictos han debido ganar adherentes por medios astutamente urdidos por ellos tambien mayor número.

La actual crísis económica en escala mundial , la constante elevación de precios y la baja del poder adquisitivo de los salarios hace que los padres de un hogar tengan que trabajar para poder llevar la alimentación y la vestimenta para sus hijos y como consecuencia del trabajo de padre y madre los hijos no reciben las más de las veces la atención y el cuidado a que tienen derecho, circunstancia que es aprovechada por los mercaderes del honor y la dignidad humana para ganar adeptos con mayor facilidad. Ante esta triste realidad, me permito por intermedio de su periódico sugerir muy respetuosamente a las autoridades pertinentes estudiar la posibilidad de dotar a la niñez, juventud y adultos de un elevado número de canchas para la práctica de las diferentes disciplinas deportivas que no requieren de grandes extensiones de terrenos como ejemplo tenemos el:fútbol de salón, volibol, básquetbol y otros que muy bien pueden habilitarse en terrenos BALDIOS que hay en las diferentes villas y barrios de nuestra ciudad; que previo un llamado a los propietarios y luego de una prudencial espera pueden ser convertidos en canchas deportivas donde nuestros niños jóvenes y adultos puedan dirigir sus pasos para poder modelar el espíritu y el cuerpo en sus momentos libres antes que dirigir sus pasos a bares y cantinas o lugares del vicio y la drogadicción. Esta sugerencia me permito hacer por cuanto hay terrenos dejados por decenas de años que a la fecha sirven para echar toda clase de desperdicios y hasta de cementerio de animales expuestos a la interperie que contaminan el ambiente convirtiéndose en focos de peligro para la salud del vecindario.

Hasta es posible que los propietarios de dichos terrenos puedan darlos en calidad de préstamo por determinado tiempo para un fin tan necesario y útil para que los futuros ciudadanos bolivianos sean sanos de cuerpo y mente. El trabajo de habilitación se realizaría con la participación del vecindario.

Atentamente,

C. Hugo Laruta C. C.I. 127282 L.P.

Club de caza y pesca de Santa Cruz realizó excursión al río Pilcomayo

Textos y fotos de EDWIN CHACON ARAMAYO

¡Ya está! — gritó desesperadamente —¡déjenmelo, que nadie me ayude. Después de unos minutos de tenso silencio, volvió a hablar: —Parece grande el animalazo. La noche era negra y entre el ruido del río se destacaban hipotéticos. Signo inequívoco que algo saltaba en el agua... Era un hermoso ejemplar de surubí que había pescado el dentista Lorgio Fleig, quién luchaba por sacarlo de las aguas del Pilcomayo. El primer pescado grande que se había logrado hasta entonces.

Apenas unas horas antes había acabado de instalarse el campamento del Club de Caza y Pesca de Santa Cruz, que realizaba su excursión anual a Villamontes. Después de un viaje en ferrocarril de 16 horas y una en camión, unas treinta personas, incluyendo algunos menores, habíamos olvidado el cansancio y toda la atención era para esperar que algún pez ordiera los anzuelos.

A nueve kilómetros de Villamontes, a orillas del Pilcomayo, se levantaron varias carpas. El Club de Caza y Pesca organizó un paseo para la competencia de pesca. Unos salieron en sus propias movilidades y necesitaron casi once horas para llegar al lugar de la cita.

EL DORADO

El objetivo principal era el dorado, llamado también el "tigre de los ríos", por su voracidad y la tenaz lucha que opone cuando muerde el anzuelo. Dentro de la pesca, es el ejemplar más buscado, precisamente por esa característica.

Villamontes, con su Pilcomayo, es el punto que reúne todas las condiciones para practicar este apasionante deporte. Quien tiene la ocasión de participar en una excursión así, casi siempre siente el deseo de volver, y lo hace cuando se presenta la oportunidad. La noche, donde el río corre en el medio de elevadas montañas, fue citada en otros años, en esta misma época, por miembros del Club de Caza y Pesca de Santa Cruz.

En todo el viaje se contaron increíbles posibilidades de convertirse en un gran pescador por la abundancia. El deseo de pescar era creciente y al llegar todos tomaron sus cañas y líneas para ubicarse a lo largo del río, pese a los informes de los nativos en sentido de que no había todavía el "arribo", es decir, el ascenso de millones de peces que buscan las cabeceras para desovar. Pero el entusiasmo no decreció por eso, los primeros ejemplares cobrados dieron más ánimos.

Durante dos días y dos noches la pesca fue fructífera. Se llenaron con surubíes, dorados, pacúes, bogas, bagres y otras especies las conservadoras con hielo expresamente llevadas y cuando llegó la hora de levantar el campamento, muchos miraron con cierta nostalgia como se tuvieron que regalar algunos peces grandes, de hasta nueve kilos, a los soldados que tenían allí un campamento.

En total, se pescaron más de treinta dorados, ocho surubíes, decenas de bagres y algunos pacúes y bogas. Hubo por cierto pescadores que no sacaron nada, pero parecían estar contentos de participar en la aventura. Una verdadera escuela sobre pesca para los principiantes.

EL CAMPAMENTO

La oportunidad de compartir en grupos de esta índole pone en prueba la personalidad, el compañerismo ante todo. Compartir es siempre beneficioso y eso primó en la excursión. Fue también una oportunidad para que muchos, en altas horas de la noche y al calor de las fogatas, pusieran a prueba sus aptitudes artísticas, rememorando hazañas, en fin, haciendo grata la estadía.

En las noches, pequeños haces de luces se movían constantemente. Los pescadores buscaban mejores puestos, respetando el silencio que parecen exigir los dorados y surubíes. En la mañana había el recuento de los logros. Caras contentas que mostraban orgullosos sus peces y otras que, pese a haberse desvelado, no tuvieron suerte.

En el día, los pescadores podían alejarse cuanto querían y muchos regresaban sólo al atardecer, cargados de sus preciados ejemplares. Entonces se procedía a pesar para la clasificación final.

GANADORES

Los ganadores de la excursión anual a Villamontes del Club de Caza y Pesca de Santa Cruz fueron: en "Dorado" .- Primer premio Rafael Menacho, con un ejemplar de 10 kilos 200 gramos; segundo al "Dorado", Limber Menacho, con 8 kilos.

En surubí, primer premio Teodosio Salazar, con un ejemplar de 18 kilos; en pacú, primer premio Julio Vargaresa, con uno de 6 kilos, 200 gramos.

Mención especial al menor "Cachito" Jiménez, de nueve años, por haber logrado dos "Dorados" de 7 y cinco y medio kilos. Para sacar a sus peces tuvo que recurrir a la ayuda de su padre, porque hubo momentos en que uno de los dorados pareció tener manifiesta intención de tirarlo hacia el agua, pero él luchaba con dinamismo, ante la mirada complacida del resto de los compañeros.

MANJARES A DISCRECION

No todo fue pesca, sino también hubo gratos momentos en que se sirvieron verdaderos manjares de pescado, como dorados al horno, sábalos a la parrilla, que se mandaron a preparar para el grupo en la única vivienda del kilómetro nueve, sobre el camino, propiedad de un tarijeño amables, más conocido por "Pibe", que no conforme con ofrecer sus servicios distrajo a los comensales con poesías y cantos típicos de la tierra chapaca. El Club de Caza y Pesca lo hizo socio y le entregó un diploma.

El regreso fue más cansador. Otras 16 horas en un coche del ferrocarril, con parada en muchas estaciones. Se habilitó una mesa improvisada para los jugadores de "loba", pero la mayoría viajó durmiendo, tratando de recobrar el desvelo de dos días con sus noches a orillas del río.

Fue recién en el regreso que se aclararon algunos aspectos al principio descontroladores. Por ejemplo, cuando dos pescadores ubicados frente a frente, en ambos lados del río, creyeron haber logrado peces grandes; gritaban y se esforzaban por sacar la línea con el supuesto surubí o dorado. Después de estar mucho rato en tire y afloje, alguien hizo notar que se habían enganchado sus anzuelos y entre ellos tiraban y aflojaban sin pensar que tenían al rival del frente mordiendo el anzuelo.

Otro contó que al arrojar su línea lanzó también la linterna al agua. Casi todos habían perdido hasta diez anzuelos que se engarzaron en las rocas, debiendo necesariamente arrancar la línea para colocar otro.

Villamontes es una tierra de aventuras, de ensueños y sorpresas. No por nada cientos de turistas, especialmente pescadores, llegan al pueblo todos los años.

Según los lugareños, los días que habían antecedido a la excursión eran fríos y por eso no "arribaron" los peces. Sin embargo, los miembros del Club de Caza y Pesca lograron cientos de kilos y llenaron las conservadoras que llevaron. Cómo hubiera sido si la pesca llegaba a ser tan abundante como cuentan, cuando casi nunca se saca el anzuelo vacío, en temporada de "arribe".

Cuando la caravana se disponía a regresar a Santa Cruz, había gran movimiento entre los lugareños. Se preparaban para recibir los bancos de peces que estaban llegando, arribando como manchas negras y enormes a todo lo ancho del río.

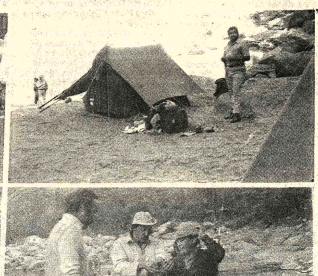

.QUIEN LO HACÉ MEJOR.- Reunidos en el campamento del club de caza y pesca en Villamontes, los pescadores cruceños hacen una comparación de los ejemplares cobrados en la jornada, dada la abundancia de pesca en el Pilcomayo, son pocos los concursantes que retornan con las manos vacías, en efecto, abajo derecha, Lorgio Fleig, de sombrero, obtuvo un surubí a los pocos minutos de llegar al río y lo enseña orgullos a sus compañeros

.PESCADORES CRUCEÑOS.- Una delegación del cl caza y pesca de Santa Cruz realizó una excursión a Villan para una competencia en las aguas del río Pilcomayo, fame la fauna que permite proveer de deliciosa carne a casi t república, especialmente en la época de arribada de los pec la composición vemos a un grupo de pescadores luego de u nada provechosa. A la derecha, los pescadores en plena tare jo.- En el lugar denominado El Chorro, los nativos han instal andarivel para cruzar hasta la orilla opuesta, quien se ab cruzar debe impulsarse por sí mismo y son pocos los visitant se aventuran a hacerlo, al lado, un pescador retorna satisfec vando sobre sus espaldas un surubí de 25 kilogramos.

CONCURSANTES PROFANOS.- Junto a los pescadores del o cruceño, participaron también de la excursión a Villamontes unos que lo hacían por primera vez, sin embargo, vemos que la eriencia resultó alentadora, abajo, el autor de esta nota tuvo bién un surubí, aunque algo pequeño.

CAJAS FUERTES
IMPORTADORA CASILLA 3424
FERNANDEZ
JENARO SANJINES 459 TEL 44329

PISOPAK
IMPORTADORA CASILLA 374
FERNANDEZ
JENARO SANJINES 459 TEL 44329

Real Club "La Salle"

Convocatoria Asamblea General

Se cita con carácter extraordinario a los socios del Club, a la Asamblea General según los Estatutos vigentes a realizarse el día Miércoles 18 del presente a horas 19 p.m. sujeta a la siguiente Orden del día :

1. Informe del Sr. Presidente del Club.
2. Informe Económico del Sr. Tesorero
3. Elecciones del Directorio 1976-1978
4. Asuntos varios.

¡La reunión se llevará a cabo con el número de asistentes.

La Paz, agosto de 1976
EL DIRECTORIO

Colegio Boliviano Israelita

Invita a todos sus exalumnos al ACTO a efectuarse en el Teatro 16 de Julio el día jueves 19 a hrs. 11, ocasión en la que el Supremo Gobierno impondrá al estandarte del establecimiento la condecoración de la ORDEN DE LA EDUCACION BOLIVIANA.

La Paz, 17 de Agosto de 1976

Cheque anulado

Se comunica a la Banca, Casas de Cambio, Comercio y público en general, que el cheque exterior N° 15/130788 emitido por el Banco del Estado, Sucursal Tupiza, a la orden de Ada Guillermina Bravo, por $us. 2.745.- c/o. Irving Trust Company, New York, ha quedado nulo y sin valor alguno.

Tupiza, 12 de Agosto de 1976

TUPAC LTDA.
Comunica a su distingui
clientela que recibió fie
de construcción A -63 (alta
resistencia) en las siguientes
medidas:
6mm. - 10mm. - 16mm. y 26
Reyes Ortiz 65

S.A.M.A.P.A.
Aviso de Corte de Agua, Zona Alto Miraflores

Se comunica a los señores usuarios de la zona de Alto Miraflores, desde la calle San Salvador hasta la Plaza Gualberto Villarroel entre la Av. Tejada Sorzano y río Orkojahuira y adyacentes, que debiendo proceder a la reparación de la tubería de alta presión, se cortará el servicio de agua a partir de las 11 horas del día martes 17 del presente hasta las 11 horas del día miércoles 18.

Insinuamos a los usuarios comprendidos en la zona descrita, tomar las previsiones para la atención de sus necesidades durante este tiempo.

SAMAPA DEMANDA LA COMPRENSION DE SUS USUARIOS POR ESTA EMERGENCIA.

La Paz, 16 de agosto de 1976

GERENCIA GENERAL

Banco Agrícola de Bolivia

Convocatoria Concurso de Méritos para Auditores Senior

Se invita a los Auditores Financieros interesados en la convocatoria, presentar sus documentos, conforme a los siguientes requisitos :

1) Título en Provisión Nacional
2) Experiencia profesional no menor de 5 años
3) Edad máxima de 40 años
4) Estar dispuesto a trabajar en La Paz ó en cualquier punto del interior del país.

Las solicitudes y antecedentes profesionales, se recibirán en sobre cerrado en la Oficina de Auditoría Interna, hasta el día 30 de Agosto de 1976 horas 18 p.m. 5°. piso edificio ex Cadeja, Av. Mariscal Santa Cruz Esq. Almirante Grau.

La Paz, 16 de agosto de 1976

A la señora
Ismelda Subirana Cortez de Peña.
se le ruega cancelar el valor de su cheque; en caso contrario la publicación de este aviso tendrá carácter permanente.

Santa Cruz, junio de 1976.
Agencia Regional de PRESENCIA en Santa Cruz

Credinform International S.A. de Seguros
Pólizas de Capital con Seguro de Vida Dotal

Anuncia el resultado del sorteo mensual realizado en sus Oficinas de Calle Potosí N° 1240 (Altos) el día 16 de Agosto de 1976; favoreciendo a los siguientes Símbolos:

SERIE "A" $US.	1.000.00	- E - G - D
SERIE "B" $US.	500.00	- J- H - F
SERIE "C" $US.	300.00	- C - F - B
SERIE "D" $US.	200.00	- J - D - C

El sorteo se realizó en presencia del Dr. Fidel Zumarán Mercado, Notario de Fe Pública de Primera Clase; el Sr. Jorge Romero, representante de la Superintendencia Nacional de Seguros y Reaseguros, y por ejecutivos de la Compañía.

BALATAS "FRAS LE"
Seguridad y Garantía
En juegos preparados, rollos, tejas planchas, forros de embrague, para toda clase de vehículos y equipos petroleros.
Precios: los más bajos del país.
Compre en las principales casas del ramo
Distribuidor exclusivo para Bolivia:
PROMOTORA PAULISTA
LA PAZ.- Alto de la Alianza 626 - 2do. piso Av. Manco Kapac 130 Tel. 20698 Casilla 2234
SANTA CRUZ.- Calle Warnes 32 Tel. 21166 Casilla 2173

CUIDE LA SALUD DE SUS HIJOS

Los padres de familia responsables controlan la salud de sus hijos en los Centros Médicos

MINISTERIO DE SALUD - DIVISION MATERNO INFANTIL Y D.F.

PRESENCIA JUVENIL

Presenta el Jueves 19 DE AGOSTO

¡CUMPLIMOS OCHO AÑOS DE VIDA PERIODISTICA! - Portada

OPINA LA JUVENTUD
- El hambre patentiza la injusticia
- Cosas de "Palitroque"
- Pregúntale a Alicia
- Energía juvenil
- Independencia y dependencia
- Servicio militar obligatorio

¡EDUCARSE! . . .
- "Educarse no es ser hechos por la sociedad según lo quiere. Sino hacerse hombres para construir una so dad renovada. . ."

ENTONCES SERAS HOMBRE. . .
- R. Kipling

SESQUICENTENARIO DEL COLEGIO "SUCRE" COCHABAMBA
- Su gravitación en la cultura boliviana

CAMPAÑA DE LA SALUD
- Sus características principales
- La Cooperativa de la Salud

LX ANIVERSARIO DEL INSTITUTO COMERCIAL SUPERIOR DE LA NACION

¿COMO PUEDO PELEAR POR MI AMOR?
- Ser realista
- Ser natural
- Ser sencilla
- ¿Cómo pelear?

¿ES MAMA UNA HISTERICA?
- Las "TENSIONES" en la casa no ayudan al clima ideal que debiera existir en el hogar e influyen en el carácter de los hijos. . .

FAC-SIMIL DE LA 1a. PORTADA DE "PRESENCIA JUVENIL"
- ". . . que al leer sus páginas, al reflexionarlas, al consubstancializarte con ellas, te hagan sentir y vivir en toda pujanza el pletórico sentido de tu juventud".

VENTANA A LA ACTUALIDAD

YOGA PARA JOVENES
- Concentración
- Deseos: grandes obstáculos al dominio de la mente

PARAPSICOLOGIA
- Peligro. . . ¡Fraude!

EL JUGADOR PROFESIONAL EN NUESTRO PAIS

PEPITO "EL ENTUSIASTA"

SERVICIO MILITAR OBLIGATORIO
- Foto-lenguaje

EL TOCADISCOS
- Novedades discómanas

BIBLIOGRAMA

AMISTADES

ENTRETENIMIENTOS

¡siempre ágil...siempre juven

Denunciaron nuevos casos de espionaje en favor de varios países comunistas

KARLSRUHE, ALEMANIA OCCIDENTAL, 16 (AP).- Nuevos casos de espionaje en favor de países comunistas fueron denunciados en Alemania Occidental y Suiza.

El hecho sobre el que se refirieron más detalles se produjo en Alemania, donde un vocero de la oficina del fiscal confirmó la existencia una nota publicada por el diario "Die Welt".

Un ciudadano belga, Marian Kuzniak, de 32 años, fue detenido el 26 de julio en Munich, por tratar de vender planes de un nuevo avión de combate en construcción en Europa para países miembros de la Organización del Tratado del Atlántico Norte. También fue detenido por su presunta complicidad con Kuzniak, el alemán Occidental Manfred Rotzelmann, de 36 años.

El vocero del fiscal dijo que el anuncio no se formuló antes para no perjudicar la investigación. Agregó, que la nota publicada por "Die Welt" ya ha provocado inconvenientes, pero sin dio más detalles. Aclaró que el pedido de la fiscalía, el semanario "Der Spiegel", retuvo la publicación de su información sobre el caso.

"Die Welt" explica que también retuvo previamente la información pero no indica los motivos por los que se decidió su publicación. Afirma el diario que los planos completos del avión Tornado un aparato multifuncional de combate de reacción, alas plegables y dos tripulantes, fueron obtenidos de la computadora de Messerschmitt-Boelkow-Blohm (MBB), el principal contratista del avión con sede en Munich.

Sin embargo, fuentes de la empresa dijeron que es extremadamente dudoso que puedan obtenerse los planos completos de la computadora, ni algo más que pequeñas partes.

La compañía administradora del programa es Panavia, con sede en Munich, de propiedad de MBB en un 42,5 por ciento, de British, Aircraft Corporation en una proporción similar y de Aeritalia en el 15 por ciento restante.

El aparato será destinado a los tres países que intervienen en su fabricación Alemania Occidental, Gran Bretaña e Italia y representa el primer programa de envergadura de producción de un avión militar europeo trinacional desde la Segunda Guerra Mundial.

Funcionarios de la empresa dijeron que el Tornado está diseñado para volar por debajo del alcance del radar, arrojar sus bombas y luego retornar a su base a gran altura, con gran capacidad de defensa. Esta combinación, agregan es única y puede interesar otros miembros de la OTAN, incluyendo a los Estados Unidos, para comprar el avión.

La fabricación de partes distintas del aparato se ha distribuido entre los tres países, intervienen 500 compañías y 70.000 trabajadores.

Ataques a Francia en la Conferencia de los no alineados

COLOMBO, 16 (IPS)- Francia continúa siendo condenada en esta V Conferencia de países no alineados. Primero fue acusada por países africanos de vender y ayudar en el plano nuclear al régimen racista de Pretoria y de vender arma a los falangistas en el Líbano. Ahora se le condena por su intervención en contra de las Fuerzas de Liberación de la Costa de Somalia, el Gibuti.

El Ministro de Relaciones Exteriores de Bahrein, a nombre de los países árabes, presentó un proyecto de resolución para la descolonización de la costa de Somalia.

PRO—REAGAN. Kansas City, 16 (AP). Marion Drapinski, de Napa, delegada a la Convención Nacional Republicana, lleva un sombrero de propaganda de Ronald Reagan con pequeñas banderas norteamericanas (Radiofoto AP).

Waldheim elogia a No Alineados

COLOMBO, 16 (IPS)- Un sostenido elogio a la labor del movimiento de países no alineados presidió la intervención del Secretario General de las Naciones Unidas, Kurt Waldheim , en la sesión de esta tarde de la quinta conferencia cumbre. "Vuestros esfuerzos - dijo Waldheim a los Jefes de Estado no alineados- han acelerado la realización de los principios y objetivos de la carta de las Naciones Unidas".

El alto funcionario destacó la contribución del movimiento a la eliminación del colonialismo y al establecimiento de los parámetros para un nuevo orden económico internacional.

En otro sentido, el discurso de Waldheim alentó una serie de fracasos de la organización internacional que dirige.

"La acción de la ONU - dijo- de los líderes africanos y de otros intermediarios para favorecer una solución pacífica en Rhodesia del Sur, han fracasado". Tambien señaló la "falta de progreso" en la independencia de Namibia de Africa del Sur, a pesar de las correspondientes resoluciones de la ONU. "Los problemas fundamentales del Medio Oriente no están aún resueltos", agregó.

Afirman en Tokio

Ex Premier del Japón batió todos los récords de inmoralidad funcionaria

TOKIO, 16 (AFP)- El ex Primer Ministro japonés Kakuei Tanaka, detenido el 27 de julio y acusado hoy de haber aceptado un soborno de 1.700.000 dólares en el escándalo Lockheed, batió todos los récords conocidos en el país sobre inmoralidad en los medios políticos.

Es la primera vez que un ex Jefe de Gobierno es oficialmente inculpado ante la justicia por actos criminales ometidos durante su mandato y, por otra parte, el soborno de la empresa norteamericana de aviación Lockheed constituye el pago ilícito más importante realizado en Japón.

La prensa japonesa, que tiene una marcada inclinación por las estadísticas, recordó hoy que el soborno recibido por Tanaka pulverizó el récord logrado por el Ministro de Transportes, Wataru Narahashi, que recibió 81.666 dólares en 1961 por su participación en un escándalo vinculado a los ferrocarriles.

El ex primer Ministro de 58 años puede ser castigado con una pena máxima de cinco años de cárcel.

El drama personal de Tanaka constituye una tragedia para el Partido Liberal Demócrata (PLD), que monopoliza el poder casi sin interrupción desde que finalizó la Segunda Guerra Mundial.

El LDP atraviesa actualmente la crisis más grave de sus 21 años de existencia, según la impresión generalizada que comparten los observadores.

Esa crisis no fue provocada por el encarcelamiento de Tanaka, que era el hombre más poderoso del gobierno sino que obedece a la batalla por el poder que libran actualmente una fracción del partido.

El escándalo Lockheed coincidió con la lucha implacable que se desarrolla entre el actual Primer Ministro, Takeo Miki, y sus tenaces adversarios, resueltos a provocar su caida para disputar su sucesión

El Primer Ministro Miki explicó recientemente que su decisión de aclarar totalmente el escándalo Lockheed constituía un esfuerzo por conocer la verdad de una maniobra para hundir definiditamente a su adversario en el fango de la inmoralidad política.

Prosiguen las consultas del Gobierno Argentina para reformar ley de sindica

BUENOS AIRES, 16 (AP)- El Gobierno militar prosigue realizando consultas para reformar la ley de sindicatos, mientras el otrora poderoso movimiento obrero sigue en virtual estado de hibernación.

Han transcurrido más de cuatro meses desde el golpe militar del 24 de marzo, una de cuyas primeras resoluciones fue el congelamiento de toda la actividad política y sindical.

La Confederación General de Trabajo (CGT), que contaba con más de tres millones de adherentes, fue intervenida y puesta bajo la administración de oficiales de las Fuerzas Armadas. Lo mismo ocurrió con medio centenar de sus principales sindicatos adheridos.

El Gobierno del Presidente Jorge Videla dictó, paralelamente, una ley que suspendió indefinidamente los derechos políticos de tres ex presidentes y de decenas de ex ministros, legisladores, dirigentes políticos y líderes sindicales. Entre estos últimos figuraban Casildo Herreras, ultimo Secretario General de la CGT y Lorenzo Miguel titular de la Unión Obrera Metalúrgica y ex jefe del bloque sindical peronista que controlaba a casi todo el movimiento sindical.

Miguel y decenas de otros gremialistas estan detenidos, en tanto que Herreras logró salir del país pocos días antes del 24 de marzo.

Las sanciones contra los gremialistas se basan en presuntas prácticas corruptas en la administración de sus sindicatos, así como en acusaciones de que utilizaron sus organizaciones con fines políticos, en respaldo del depuesto movimiento peronista al cual pertenecían casi todos ellos.

La ley de asociaciones profesionales dictada en 1958 con el entusiasta apoyo del peronismo, ha sido suspendida a la espera de su reforma. Consagraba una serie de franquicias y derechos que hicieron de los sindicatos argentinos un poderoso "factor de poder", aún durante los 18 años que el peronismo estuvo en el llano, a partir de 1955.

Tambien ha sido suspendida una ley que consagraba el "fuero sindical". En virtud del mismo los dirigentes y delegados sindicales gozaban de inamovilidad en sus empleos y no podían ser procesados por tribunales comunes. Esta norme fue denunciada como constitucional".

No parece existir coincidencia de opiniones seno del Gobierno militar la futura legislación si aunque se estima que la re de la ley de asociacione fesionales no puede de mucho tiempo más.

Se sabe que alguno tores de tendencia conserv - tanto civiles como mili desearían "quebrar finitivamente" la espina de lo que consideran u tencial amenaza de "dic sindical". Pero la ma parece optar por un cu acción más moderado miendo la importancia, necesidad de un fuerte vimiento obrero, si bie bidamente "depurado".

Brasil prepara próxima elecciones municipales

BRASILIA, 16 (AFP)- Los senadores y diputados partidos políticos de Brasil fueron autorizados a ausentar tiempo necesario de los debates parlamentarios a fin de preparar en sus respectivos estados las elecciones municip previstas para el 15 de noviembre próximo.

La dirección de los dos partidos, la Arena Gubernamen Movimiento Democrático Brasileño (MDB) de oposición, sólo a los congresistas que se comprometan a sistir a la votación proyectos de ley sobre accidentes de trabajo, sociedades anó una tercera ocasión si se revela necesario.

Las elecciones de noviembre, que fueron calificad "decisivas" por el presidente Ernesto Geisel, renovará mandatos de los 35.000 representantes municipales, de los 29.000 están actualmente en poder de la arena y 6.000 en man MDS.

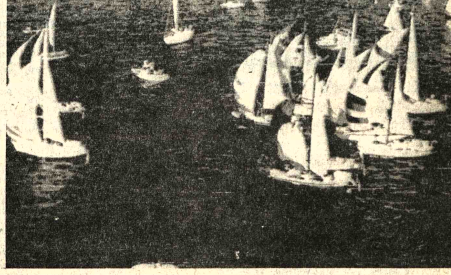

REGATA. La Baule, Bretaña Meridional, 16 (AP). Salida de la regata de navegan solitarios en que participan 28 embarcaciones. La regata auspiciada por el diario Termi en Crouesty, Bretaña Septentrional (Radiofoto AP).

Ingeniero Electricista

Empresa privada requiere con urgencia un Ingeniero Electricista. Enviar Curriculum Vitae a Casilla 8198 La Paz.
Absoluta reserva.

Secretaria

NECESITAMOS SECRETARIA, PRACTICA EN ESPAÑOL E INGLES CON FLUIDA TAQUIGRAFIA Y DACTILOGRAFIA.
Escribir mencionando referencias y antecedentes profesionales a Casilla N°. 876 La Paz.

En Venta

Volkswagen TL 1600 Modelo 1975. Medio paquete
Motor 318 Dodge brasilero.
Ver y tratar en Bozo 169 Teléfono 61321.

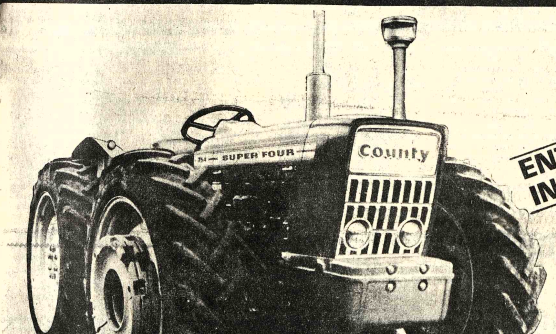

ENTREGA INMEDIATA

COUNTY SUPER FOUR 754
MADERERO

un coloso de acero para la industria maderera!

* 7 velocidades
* cabina protectora
* tracción en las 4 ruedas
* dirección hidraúlica
* topadora frontal hidraúlica angular de 8 pies
* guinche maderero 225 pies de cable flexible de acero
* 28.000 libras de tiro

AVILA PUBLICIDAD

VENTAS - SERVICIO - REPUESTOS
INTERMACO
SANTA CRUZ: René Moreno 268 casilla 83 Tel. 2-4221
LA PAZ: Mercado 1099 Tel. 51863 - 53105
En el interior sucursales GRACE

Olympia
la marca de su confianza le ofrece
¡AHORA!
CALCULADORAS ELECTRONICAS DE
BOLSILLO

Y MINI BOLSILLO

TRANSFORMADORES PARA CONEXION DIRECTA A CORRIENTE 220 V / 110 V.

Y naturalmente nuestro Servicio Técnico propio con mecánicos especializados en las mismas Fábricas "OLYMPIA" disponen lo de equipo y herramientas modernísimas.

DISTRIBUIDORES: Casa BERNARDO S.A.

Comenzó la planificación de los programas agropecuarios de 1977

Los Ministros de Industria y Comercio , de Asuntos Campesinos y Agropecuarios y de Finanzas comenzaron ayer el estudio de la planificación de programas agropecuarios para la gestión de 1977, en reuniones que se prolongarán por toda la presente semana. En las reuniones intervienen representantes de las instituciones descentralizadas y especializadas en cada campo del sector agropecuario.

La primera reunión, cumplida en el Ministerio de Industria y Comercio, se realizó ayer con participación de su titular, Gral. Alfonso Villalpando, del Ministro de Asuntos Campesinos y Agropecuarios, Cnl. Alberto Natusch Busch, y representantes del Ministerio de Finanzas, así como personal técnico de esos ministerios y de los organismos descentralizados.

Los renglones de Caña de Azúcar y Arroz han merecido un análisis especial en la reunión conjunta de los tres ministerios y de las entidades encargadas de la producción y comercialización de esos productos y de sus derivados.

Respecto al arroz, el Ministerio de Industria y Comercio había definido ya una política encaminada a dar solución a la sobreproducción y a su falta de comercialización. Esa política, fundamentalmente, se basa en el mejoramiento de la calidad del producto y en la rebaja de precios, a fin de abrir mercados en el país y en el extranjero.

Respecto a la caña de azúcar, existen problemas entre los ingenios azucareros y los cañeros, respecto a precios y formas de pago. Una revisión integral de los problemas que se presentan en este campo es hecha con participación directa de la Comisión Nacional de la Caña de Azúcar, que logró ya dar soluciones de principio en su Reunión Anual última.

Según ha informado el Ministerio de Industria y Comercio, la programación agropecuaria ha tomado como base los lineamientos del Plan Quinquenal. Es propósito de los Ministerios de Industria y Comercio y de Asuntos Campesinos y Agropecuarios dar un impulso especial al campo de la productividad.

La planificación de los programas agropecuarios, según se informó, constituirá el paso inicial para la formulación de los planes operativos de cada rubro del sector, los cuales han de constituir anualmente pasos para alcanzar los objetivos fijados para 1980 en el Plan Quinquenal.

Se invertirán $us. 45 millones

En noviembre se firmará contrato para fundición de plomo y plata

.El próximo 10 de noviembre, se firmará el contrato para la construcción de equipos destinados a la planta de fundición de plomo y plata, cuya instalación en Potosí, demandará una inversión total de aproximadamente $US 40 millones informó ayer el Ministro de Minería y Metalurgia, Gral. José Antonio Zelaya.

Junto al Gerente General y Gerente Técnico de ENAF, Gral. Hugo Ortiz Mattos e ingeniero Jorge Lema Patiño, el Ministro de Minería explicó los alcances de la planta metalúrgica que será instalada en Karachi-Pampa, a siete kilómetros de la ciudad de Potosí.

La instalación de la planta en ese distrito -según dijo el Ministro- no debe interpretarse como una justificación al cambio de la localización de la planta de zinc (ver otra nota) sino que obedece a la determinación de los estudios técnicos efectuados.

Dijo que por la importancia que tiene esa industria metalúrgica para Pótosí, el Directorio de ENAF ha resuelto adelantar la firma del contrato para la construcción de los equipos y maquinarias para el 10 de noviembre próximo, en lugar de hacerlo en enero del próximo año, tal como estaba previsto.

Señaló que la fundición de plomo y plata no es "de ninguna manera una planta de micrometalurgia, como se ha calificado al proyecto en Potosí"

CAPACIDAD

El proyecto está a cargo de ENAF y COMIBOL.En enero se seleccionó al Consorcio formado por las empresas Klockina de Alemania Federal y Sidech PRB, de Bélgica para la realización del estudio de factibilidad.

La planta tendrá una capacidad de producción de 25.000 toneladas finas de plomo refinado y un mínimo de 150 toneladas finas de plata metálica, refinada electrolíticamente. Con su funcionamiento, se procesarán todos los concentrados de plomo y plata de Bolivia.

Las principales minas productoras de ambos minerales están a cargo de la COMIBOL, en Telamayu, Tatasi, Matilde, San José y Colquechaca. El sector privado minero contribuirá también con su producción, por intermedio de las minas de Asientos, Andacaba, Hochhauser, Tavera, Comsur y productores chicos.

TECNOLOGIA

Las autoridades indicaron que por la falta de coque metalúrgico en Bolivia, se descartó el uso de procesos convencionales y se ha previsto incorporar al sistema de fundición la tecnologia del proceso Kivcet.

La plata metálica que producirá en la planta cumplirá con las especificaciones del London Silver Market o del New York Commodity Exchange.

Se prevé que la planta estará en funcionamiento para agosto de 1979

Sigue bajando el precio del estaño

- El precio del estaño bajó nuevamente ayer en la Bolsa de Londres,al cotizarse en 3,60 dólares la libra fina, un punto menos que el viernes.

Los demás metales, registraron los siguientes precios:

Plomo, 0,21 dólares por libra fina
Zinc,0,33 dólares por libra fina.
Cobre, 0,69 dólares por libra fina
Cadmio, 2,76 dólares por libra fina
Bismuto, 7,50 dólares por libra fina.
Plata, 4,33 dólares por onza troy.
Wolfram, 115,10 dólares la UMF.
Antimonio, 25.50 dólares la UMF.
Oro,113,25 dólares por onza troy

NUEVA YORK

- NUEVA YORK, 16 (AP).– Precios hoy de metales noferrosos:

Aluminio 44-48 centavos la libra, Nueva York.
Antimonio, 1.60 dólares la libra, Nueva York.
Cobre 74 5/8 centavos la libra Connecticut.
Plomo, 24.5-25 centavos la libra, Nueva York.
Zinc 37-'0 centavos la libra, San Luís.
Estaño 4.0119 dólares la libra, Nueva York.
Mercurio 110.00 dólares el frasco, Nueva York
Oro, 113.75 dolares la onza, Nueva York
Plata, 4.335 dólares la onza, Nueva York.

.CENSO.- El Instituto Nacional de Estadística comenzó la difusión de afiches para promocio censo nacional de población y vivienda que se efectuará el 29 de septiembre próximo. Se expli existen ciento cincuenta tipos de afiches con motivos regionales, como se puede apreciar en tografía. Las autoridades del INE reiteraron la importancia de que la población coopere a padronamiento censal, cuyos resultados permitirán una mejor planificación de los program desarrollo y servicios.

INE comenzó difusión de afiches del c

El Instituto Nacional de Estadística comenzó la difusión de ciento cincuenta tipos de afiches en todo el país, con la finalidad de promocionar el censo nacional de población y vivienda que se realizará el miércoles 29 de septiembre.

Se explicó que las características de los afiches tienen relación con la zona a que están destinados. Se espera crear en la ciudadanía conciencia sobre la importancia del censo y consecuentemente predisposición a cooperar con su realización.

Los afiches fueron diseñados por la División de Publicidad del INE y posteriormente impresos en colores.

Las autoridades del INE reiteraron la importancia de que la población sepa con claridad que el censo brindará beneficios para todos, por cuanto la información que se obtenga será utilizada en una mejor planificación de programas de desarrollo, de servicios públicos, etc.

DISERTACION

Invitado por las Juntas Vecinales de La Paz, el Director del Instituto de Estadís Jorge Félix Ballivián, hoy a Hs. 19 una confere bre el censo. El acto se c en el salón de la Bi Municipal paceña. La tación abarcará a relacionados con el trab censal efectuado hasta y tareas que se realizar cumplirán el día d padronamiento.

Mesa directiva

El Comité Boliviano de la Organización Mundial de Educación Pre-escolar, eligió su nueva mesa directiva, la que quedó conformada por las siguientes personas:

Presidenta, señora Blanca U. de Thellaeche; vicepresidenta, Celina G. de Pallaoro; secretaria de relaciones, Guesy de Cardona; secretaria, Gladys Terán; te Rosario de Lanza; secre actas, Alicia de Lu Propaganda, Rosar Carrasco; vocales: Mart Fernández, Rosario B Graciela de Cuevas, Guerra, Gladys de Sainz Vera.

inistro de Minería

Estudios definirán zona de la ubicación de refinería de zinc

.El Ministro de Minería y etalurgia ratificó ayer que los studios técnicos serán los que efinan la localización de la tura planta de refinación de nc y que hasta diciembre de te año se sabrá el lugar esgido por dichos estudios.

Esa información fue oporcionada al dar detalles bre su viaje a la ciudad de otosí, donde la población ha si movilizada por entidades cícas para exigir que dicha anta sea instalada en ese strito.

El Ministro José Antonio laya dijo que en Potosí había lo testigo de la gran exctativa que había despertado esa población el proyecto de industria integrada del zinc, e comprende, además, la talación de plantas proctoras de ácido sulfúrico y de tilizantes fosfatados.

Expresó que ha explicado ese departamento que será el udio técnico el que indique la alización de esas industrias y hasta diciembre se ocerán los resultados de ese udio.

PERIENCIAS AMARGAS

En su charla con los perioas, el Ministro dijo que la alación de una planta mergica "no puede ser definida alor de las manifestaciones. nprendemos y valoramos en grado el anhelo potosino debemos atenernos a los dios", afirmó.

Señaló que el país tiene rga experiencia en la instalación de plantas industriales, cuando éstas no se han ajustado a los estudios de caracter técnico o se ha prescindido de éstos.

Citó el caso de la Planta Industrializadora de Asbesto, que no funciona, al parecer por falta de materia prima. Este proyecto al que hizo referencia el Ministro Zelaya, está a cargo de la CBF y las maquinarias y equipos han sido donados por las NN.UU.

PROYECTO DE LARGA DURACION

El Ing. Lema, de ENAF, dijo que el proyecto del zinc data de 1966 y que desde entonces se han realizado estudios por varias misiones técnicas de varios países.

Esos estudios han aconsejado la instalación en zonas como Colquiri, Viacha, Matilde, Potosí, Calacoto, Challapata y Machacamarca. Pero la localización definitiva se definirá en base al estudio que realizan actualmente las firmas Klockner, de Alemania, Davy Power Gas y Río Tinto.

Según sus datos, existiría una gran variedad de tipos de minerales de zinc, los que para ser fundidos requieren diferentes tipos de tecnología y tratamientos.

Se ha pensado que la planta tendría una capacidad para procesar 65.000 toneladas de zinc, anualmente; su costo sería de aproximadamente $us. 120 millones.

Por último, expresó que el estudio de infraestructura efectuado por una misión japonesa indica que, por lo menos, debe efectuarse una inversión de $us. 300 millones en ese ítem, por todas esas razones, la fundición de zinc es un proyecto a largo plazo.

Alcaldía compra cuatro nuevos carros basureros

La Alcaldía de La Paz, por resolución de la Junta de Almonedas, ha adjudicado a la firma "Domingo Linale" la provisión de cuatro carros recolectores de basura marca "Cobey", por la suma de 270.306 dólares; los carros serán entregados en un plazo de 180 días, a partir de la apertura del acreditivo.

La Municipalidad pagará el 15% de esa suma mediante un acreditivo y el resto del 85% en cinco años. La adquisición se la hizo en razón de la necesidad de contar con un mayor número de unidades motorizadas para el servicio de recolección de desperdicios y dar, de esa manera, cumplimiento al programa de saneamiento que se ha iniciado en la ciudad.

Ministerio de Asuntos Campesinos emprendió proyectos hidrológicos

El Departamento de Riegos del Ministerio de Asuntos Campesinos y Agropecuarios ha proyectado obras, cuya ejecución, por disposición del Ministro del ramo, ha comenzado por las instituciones descentralizadas. Fundamentalmente, los proyectos han sido aprobados para mejorar la productividad de varias áreas rurales.

Entre los proyectos, según se informó ayer, es mencionado el de Chaquilla, de carácter hidrológico y levantamiento topográfico, revisado por el Departamento de Ingeniería del Ministerio, que ha sido enviado a la Corporación de Desarrollo de Potosí, para su financiamiento y ejecución.

El Proyecto Chuquiña se halla ya diseñado y los técnicos del Ministerio concluyen su estudio para que sea puesto en ejecución. Es también de carácter hidrológico.

Los estudios preliminares topográficos, correlación hidrológica y alternativa de diseño del Proyecto Talacocha han sido concluídos y enviados al Servicio Nacional de Desarrollo de la Comunidad para fines de financiamiento y ejecución.

El Departamento de Ingeniería del Ministerio está en vías de concluir los trabajos de estudio preliminar y alternativas de ampliación y reconstrucción de los canales de riego de la región altiplánica de Challapata.

Entre otros trabajos calificados como de urgencia, según la información proporcionada por el Ministerio de Asuntos Campesinos y Agropecuarios, se incluye el proyecto y supervisión de Asuntos Campesinos y Agropecuarios, se incluye el proyecto y supervisión del Laboratorio de Genética en Patacamaya, el puente-acueducto en La Maica, Cochabamba, para el sistema de riegos, y la construcción de dos edificios destinados a vivienda de los técnicos en zootecnia de El Salvador.

El mismo Departamento de Ingeniería estudia proyectos para Torapala, una sala de Brotación de Tubérculos, viviendas para técnicos y un centro de capacitación. En San Benito, un invernadero, taller mecánico, depósito de semillas y laboratorio tecnológico de frutas.

Se clausuró curso de formac de mano de obra en el Ejérc

Se clausuró ayer un curso para monitores de formación de mano de obra de conscriptos del Ejército , que se realiza bajo el Programa de Promoción Profesional del Ejército con la cooperación del Gobierno de España.

El acto de clausura se realizó con la participación del Jefe del Estado Mayor General, Gral. Víctor Castillo Suárez; del Embajador de España, José Luis Maestro de León, y miembros de la Misión Técnica Española.

DONACION

El curso estuvo destinado a la formación de técnicos en formación profesional en las personas de Sub-oficiales y personal del Ejército.

Fueron adiestrados por miembros de la Misión Técnica Española que asesora a vicio Nacional de Formac Obra (FOMO).

El Embajador de Es donó pasajes en avión a los asistieron al curso, para viajen a ese país a completar adiestramiento en centros pecializados que existen España.

Según dijo el Gral. Ca Suárez, "los monitores tribuirán en los esfuerzo hace el Ejército para p cionar un oficio, una pr técnica a los conscriptos

Expresó que "los contingentes de conscrip sean licenciados por el E cubrirán las plazas vaca técnicos que el país n para su desarrollo".

Posteriormente, s tregaron los diplom asistencia al curso.

Realizarán estadísticas del sector industrial

La Cámara Nacional de Industrias ha programado la alización de una encuesta-estadística de todo el sector instrial del país con la finalidad de planificar posteriormente el ecimiento industrial boliviano.

Las autoridades de la Cámara indicaron que otro de los obivos de la encuesta-estadística es el de obtener información ecisa y completa de todo el sector. Manifestaron que una de recomendaciones principales de la reunión de Cámaras partamentales de Industria, realizada en La Paz el pasado s de junio, señala que el trabajo de la estadística debe ser elerado y realizarce en el menor tiempo posible, habiéndose do un plazo prudencial para que los asociados envíen sus uestas.

Por otra parte, informaron que el departamento económico de Cámara Nacional de Industria ha iniciado trabajos de tación para posteriormente hacer conocer las conclusiones.

Celebración del Sesquicentenario

El 26 de agosto se conmemorará la anexión de Tarija a Bolivia

Con un vasto programa de actuaciones, el próximo 26 de agosto se conmemorará el sesquicentenario de la anexión de Tarija a Bolivia. Para realizar los actos conmemorativos, se ha invitado al Presidente de la República y miembros del gabinete informó a PRESENCIA el Presidente interino del Comité del Sesquicentenario y Alcalde Municipal de Tarija, My. DIM Francisco Vásquez Alemán.

El My. Vásquez Alemán declaró que hace cien años, el pueblo de Tarija, en una actitud digna de encomio, resolvió pertencer al territorio boliviano. Indicó que ésa anexión de Tarija, permite en la actualidad, contar al país con 37.000 kilómetros cuadrados más sus recursos naturales.

El Comité del Sesquicentenario de Tarija, ha preparado un programa de actuaciones, cuyo acto central se efectuará el día jueves 26 del presente. En la ocasión, se efectuará una marcha cívica en la que participarán estudiantes, organizaciones laborales, culturales y pueblo de Tarija. Esta marcha fue denominada de Anexión y de Reafirmación en apoyo del gobierno nacionalista de las FF.AA. La marcha ha sido programada para las 15 horas.

Previamente, con asistencia del Presidente de la República, Ministros de Estado, autoridades invitadas, se realizará el tradicional Te Deum en la Catedral de Tarija.

En la misma programación, se contempla la inauguración del Puente Calama, que fue construído por CODETAR y el Servicio de Caminos y que une toda la zona de Tarija con la Provincia San Lorenzo.

El Primer Mandatario de la Nación, acompañado por los Prefectos y Alcaldes del país, invitados a este acto de recordación, procederá a la inauguración del Monumento a Aniceto Arce, levantado en la Plaza principal de Tarija. Para tal efecto, la Alcaldía invirtió la suma de 38.000 pesos bolivianos y el Ing. Roberto Arce, hizo una donación de 20.000 pesos bolivianos. También se procederá a la entrega al servicio público del Puente Sagrado que une el sector de Villa Busch con el radio urbano. La obra estuvo financiada por CODETAR y fue construída por el batallón "Chorolque".

Por lo demás, afirmó el My. Vásquez Alemán, los actos conmemorativos a la celebración del Sesquicentenario de la anexión de Tarija a Bolivia, se harán dentro de un marco de estricta austeridad, donde principalmente se destacarán la reminiscencia histórica del hecho y el discurso que pronunciará el Primer Mandatario de la Nación.

El My. DIM Francisco Vásquez Alemán llegó a La Paz para invitar a las autoridades de gobierno a visitar Tarija con este motivo recordatorio.

Siglo XX, Catavi y Uncía se dotados de canales de microon

Los centros mineros de Siglo XX, Catavi y Uncía serán dotados de canales de comunicación mediante el sistema de microondas, según los programas de expansión que en ese sentido tiene la Empresa Nacional de Telecomunicaciones.

Los informes de ENTEL dan cuenta de que están avanzados los estudios técnicos para hacer ese trabajo, porqu troncal de microondas desde cada una de taciones derivar canale blaciones cercanas.

En el caso de Sig Catavi y Uncía se ha re la importancia que tendra tación de este tipo de s

ENTEL informa t que, en base a la recep propuestas el 6 de julio se realizan negociacione la extensión de la r microondas a las ciuda Sucre, Potosí y Tarija.

Las negociaciones se con la firma inglesa G Electric, que fue la que truyó la red troncal. Part en las mismas INDER Ministerio de Planificaci

La extensión de la r microondas al sur del contempla necesariamen construcción de edificios da una de las ciudades cionadas.

ENLACE CON PERU

La gerencia general Empresa Nacional Telecomunicaciones ha cur invitaciones para inauguración del sistema visional de enlace comunicaciones por microo con el Perú.

Se reiteró que inauguración se efectuar jueves próximo, a las 11 h en su edificio central de La

El enlace será medi banda angosta de 12 circui Será posible mediante la tación repetidora que se inst en el lago Titicaca.

De acuerdo a los program de ENTEL, los próximos pas se harán enlaces con Chi Brasil y Argentina.

La CNSS responsabiliza a enfermera por muerte ocurrida en Cochabamba

s autoridades ejecutivas Caja Nacional de Seguricial, luego del sumario ativo levantado por la de una persona en la de Cochabamba por falta nción en la Unidad Hosia dependiente de la entiestablecieron que la culad es de la enfermera isora de turno.

mo se recordará, el pasade los corrientes, una persona gravemente herida falleció por falta de atención de emergencia que fue negada en el Hospital Obrero de la ciudad de Cochabamba por la citada enfermera.

A raíz del hecho, los ejecutivos de la CNSS iniciaron un sumario informativo que estableció la responsabilidad de la enfermera supervisora y su inmediato retiro.

HUELGA

Tanto el Dr. Jorge Rojas Tardío como el Lic. Gabriel Arteaga, director ejecutivo y gerente general de la CNSS, han manifestado que a raíz del retiro de la enfermera y contraviniendo disposiciones en vigencia y expresa prohibición de la Jefatura Departamental de Trabajo de Cochabamba, los coordinadores laborales y la administración de la Caja en esa ciudad, promovieron una asamblea a la que asistieron muy pocos funcionarios, determinando una huelga ilegal.

Los ejecutivos de la CNSS lamentaron que la medida disciplinaria tendiente al reordenamiento y mejoramiento de servicios, haya sido utilizada para desfigurar la imagen de la institución y obstruir la política de mejoramiento de prestaciones en que están empeñados.

Rojas Tardío y Arteaga Cabrera manifestaron que el paro ilegal perjudica a los asegurados y a la población de ese distrito, atribuyen toda la responsabilidad a los coordinadores laborales por los perjuicios que se están produciendo.

Será construido centro de recreación fabril en Sarco

n un costo de 4.3 millones sos, será construido un deportivo y de recreación ocalidad de Sarco, Cocha-, que estará destinado a bajadores fabriles de la

empresa EMBOC será la ada de realizar los tra de acuerdo a contrato uscribió ayer con el rio del Trabajo.

inversión exacta que se plecido en dicho contrato 4.308.333 pesos, proes de los propios aportes rabajadores fabriles.

upo que, además de la a EMBOC, presentaron propuestas otras firentre las que fue esquella por la "comisión lora".

e los trabajos a efecn Sarco se tendrán dos de fútbol, dos de pelota , dos de básquet, dos de una piscina preolímmás de un edificio en el spondrá de una sala de s para 80 personas, un , oficinas, sala de auxilios, consultorio dental , servicios s y duchas.

oyecto de dicho centro laborado por la firma Profesional Multidisciplinario . El área a construirse será de 1.800 metros, de 30 mil de que se dispone en el lugar.

Eduardo Olivo , gerente de EMBOC, dijo, a tiempo de firmar el contrato, que su empresa pondrá su máximo empeño y su esfuerzo técnico para hacer realidad esa obra.

El plazo que se ha establecido para la conclusión de los trabajos es de 10 meses, a partir del primer desembolso que se haga en favor de la empresa constructora.

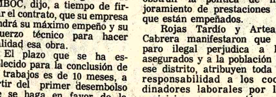

Pronóstico del tiempo

- XIUDAD DE LA PAZ.– Presentarán buen tiempo con cielo despejado a poco nuboso, poco cambio de temperaturas, vientos suaves predominantes de dirección Sud-Oeste.

TEMPERATURA MAXIMA PRONOSTICADA DE 19.0 GRADOS

TEMPERATURA MINIMA PRONOSTICADA DE 4.0 GRADOS

- EL ALTO DE LA PAZ.– Temperatura Máxima Pronosticada de 16.0 Grados

Temperatura Mínima Pronosticada de -2.0 Grados

El territorio nacional en toda su extensión presentará buen tiempo con cielos despejados a poco nubosos, se registraá poco cambio de temperaturas, vientos predominantes de dirección Nor-oeste.

SITUACION SINOPTICA.- Vaguada muy débil en Altiplano.

Piden suspender instalación de medidores de agua potable

.Los vecinos del Barrio Ferroviario, situado entre las calles Gral. Lanza y Carlos Medinacelli del Barrio de Alto Sopocachi, en nota enviada al Gerente de SAMAPA, piden se suspenda la instalación de medidores de agua potable en esa zona.

Dicen que esa instalación no tiene razón de ser, "al no haberse solucionado aún los problemas emergentes del alto costo de tarifas por el consumo de agua, lo que nos ocasionará problemas económicos que en las actuales circunstancias de constante alza del costo de vida, no estamos en condiciones de afrontar".

Dicen que la instalación de los medidores quedará inapropiada, "debido a la peculiar y especial instalación de agua en nuestro barrio, ya que fue instalada por la Caja Ferroviaria de Seguridad Social, independientemente de la red troncal y el costo fue adicionado al de nuestras viviendas"

Piden, por esa razón, que esa instalación sea suspendida en 25 viviendas de ese barrio durante la presente gestión y que el cobro por el consumo de agua potable continue realizandose de acuerdo al valor catastral de sus viviendas.

Firman la nota los propietarios de las viviendas "afectadas con esa instalación".

.DEPOSITOS DE COCAINA.- Las autoridades de la Dirección Nacional de Control de Sustancias Peligrosas depositaron ayer en las bóvedas del Banco del Estado, cantidades de cocaína,marihuana y hashis que fueron secuestradas a varios narcotraficantes. El acto de entrega se realizó a las 14 y 30 de ayer, en presencia del Fiscal Dr Rolando Simbrón y de autoridades del Banco Central. Previamente, se realizaron el pesaje y las pruebas de narcotest de la cocaína y demás drogas.El detalle de los depósitos efectuados es el siguiente: 22.372 gramos de sulfato de cocaína. 8.874 gramos de clorhidrato de cocaína,7.684 gramos de marihuana; 11 gramos de hashis, 18 gramos de semilla de hashis y un bidón de cocaína liquida.La fotografía muestra un aspecto de esa entrega realizada.

Convocan a Ampliado Nacional de las Cooperativas Mineras

La Federación Nacional de Cooperativas Mineras ha lanzado la convocatoria, para la realización del Quinto Ampliado Ordinario de sus afiliados.

El Ampliado se realizará en la ciudad de La Paz los días 30 y 31 de agosto, de acuerdo a temario especial.

Según la convocatoria , la realización del Ampliado servirá para "evaluar las labores efectuadas por los ejecutivos nacionales, durante el primer semestre del año en curso, dentro de las normas democráticas que caracterizan al movimiento cooperativo boliviano, a fin de revisar y encausar las tácticas y estrategias acordes con la situación crítica que atraviesan las entidades asociadas y buscar soluciones para evitar el colapso económico que amenaza a los productores mineros".

TEMARIO

Los delegados escucharán un informe del Comité Ejecutivo de la FENCOMIN y abordarán varios temas, entre los que se destacan los siguientes:

1. Problema económicos: Comibol y Bamin y bonos de sobreproducción y préstamos.
2.- Problemas Sociales: Convenio de delegación con la CNSS, alcances de su aplicación, comisión mixta de la CNSS, IBSS y FENCOMIN; organización de cooperativas de vivienda minera; formación de nuevas cooperativas mineras; proyecto y puesta en marcha de los departamentos de asistencia técnica y educación cooperativa.
3.- Problemas jurídico-legales: Contratos de arrendamiento con la Comibol y Bamin; problemas de la comercialización del manganeso y otros minerales.
4.- Asuntos varios: Consejo Nacional de Minería; Consejo Nacional de Cooperativas y Secretaría de Integración del Ministerio de Industria y Comercio.

Colegio de Jueces pedirá que se reconsidere retiro de 4 jueces

.Néstor Vargas Cardona, Presidente del Colegio de Jueces de La Paz, dijo a PRESENCIA que la entidad pedirá a la Corte Suprema reconsidere su decisión de retirar a varios jueces del distrito.

Dijo que el Colegio de Jueces no se opone a las determinaciones emanadas del máximo tribunal del pais, pero cree que podrá ser más flexible en sus sanciones cuando las faltas que se atribuye a los jueces damnificados no son tan graves como aquella medida haria suponer.

"Sin embargo, añadió. el Colegio de Abogados velará, a ultranza, por la moral y la honorabilidad de los jueces que cumplen sus tareas con probidad.

La entidad, dijo no cohonestará de ninguna manera las faltas verdaderamente graves que cometieren los encargados de administrar justicia".

Hizo conocer también que el Tribunal de Honor se está informando de la conducta de los jueces a quienes se invitó a renunciar. Por lo establecido hasta el presente en esta tarea, el Colegio de Jueces pedirá a la Corte Suprema de Justicia revisar su decisión por considerarla demasiado drástica.

Se refirió además el Dr. Vargas Cardona a las dificultades materiales que confrontan los jueces en el desempeño de sus delicadas tareas. Dijo que los tribunales de justicia de La Paz, donde el trabajo es abrumador, las condiciones físicas son desalentadoras.

Se impulsa creación de Unidad de Apoyo a Bolivia en Grupo Andino

Con el objeto de realizar un agnóstico general sobre el tipo e apoyo que requerirá el país ra aprovechar plenamente los ecanismos de la integración dina, llega mañana una isión de la Junta del Acuerdo e Cartagena.

El grupo de cuatro expertos, base a la información que oja, deberá proponer al ano técnico del Pacto Andino proyecto para el funamiento del Programa ecial de Apoyo a Bolivia ado por la Comisión del erdo de Cartagena a través la Decisión 98.

El Secretario Adjunto de egración, Edgar Millares, o a PRESENCIA que el imer paso dado por la Junta ra iniciar este programa fue nombramiento del onomista ecuatoriano Osvaldo ávila, como encargado de esa idad de apoyo.

De acuerdo a la Decisión 98, anteproyecto para este ograma deberá ser puesto en nsideración de la Comisión u gano político del Grupo dino antes del 30 de noembre de este año.

Se presume que antes la nta deberá coordinar y esiar con Bolivia los campos de ión que abarcará la unidad apoyo.

"Bolivia espera que la decisión de todos los plenipotenciarios del Pacto Andino de cooperar a Bolivia para que pueda aprovechar las ventajas de la integración, se plasme en un programa franco, abierto y extenso en su concepción que permita al país dar avances positivos, especialmente en lo que se refiere al desarrollo industrial", señaló Millares.

La misión de expertos celebrará reuniones de trabajo con varias entidades públicas y privadas para recabar información. Asimismo, recibirá de la Secretaría de Integración un diagnóstico tentativo sobre las necesidades del país en esta materia.

Según Edgar Millares, otro de los campos a los que se deberá aplicar la Decisión 98, es el programa de liberación acordado en favor de Bolivia con miras a promover la expansión y la diversificación de sus exportaciones.

El Programa Especial de Apoyo fue creado como consecuencia de la evaluación de los primeros seis años de vigencia del Acuerdo de Cartagena; en ello se puso en evidencia la situación desventajosa de Bolivia en relación a los otros cinco países, incluyendo el Ecuador, considerado también como de menor desarrollo relativo.

Encuentro de Laicos concluyó con el propósito de actuar coordinadamente

El Encuentro Nacional de Laicos que se realizó en esta ciudad el sábado y domingo pasados concluyó sus labores instando a los dirigentes y miembros de los diferentes grupos de apostolado seglar a fortalecer sus organizaciones, a colaborarse fraternalmente y a coordinar sus actividades de formación y evangelización a través de las Comisiones de Laicos que, como instrumentos de coordinación, deben funcionar en los niveles parroquial, diocesano y nacional.

El Encuentro contó con la activa participación de representantes de la mayoría de las asociaciones seglares de Santa Cruz, Riberalta, Guayaramerin, Sucre, Potosí, Cochabamba y La Paz.

ASOCIACIONES

El Encuentro tuvo la virtud de descubrir a sus participantes la existencia de varias asociaciones de apostolado laical no conocidas antes, como el movimiento Palestra, integrado por estudiantes universitarios y de colegios, la asociación Shoenstatt, una corriente de renovación dentro de la Iglesia, los grupos neocatecumenales, los Promotores de Salud, la Obra del amor infinito, los Cooperadores Salesianos, las Comunidades de vida cristiana y otros que no delegaron su representación al Encuentro.

Paralelamente pudo establecer que asociaciones seglares que hace más de una década y media habían adquirido esplendor en el país fueron reactualizadas a la luz de los principios del Concilio Vaticano II como el Movimiento Universitario Cristiano de Potosí, la Juventud Estudiantil Cristiana de la misma ciudad, la Asociación de Mujeres de Acción Católica en funcionamiento en varias ciudades, el movimiento Obrero Católico y la Juventud Obrera Católica en Cochabamba, la Legión de María, y el Movimiento Familiar Cristiano.

Finalmente el Encuentro estableció que los Cursillos de Cristiandad se han revitalizado recientemente contribuyendo con sus periódicos cursos solicitados de una y otra parte a la formación cristiana de hombres, mujeres y jóvenes de ambos sexos.

PAPEL DEL LAICO

El Encuentro sirvió también para reflexionar sobre el papel del laico después del Concilio evidenciándose que los derechos y deberes del laico en el campo del apostolado nacen de su propia vocación cristiana y que es a los laicos a quienes corresponde perfeccionar y saturar de espíritu evangélico el pensamiento, las costumbres, las leyes, e instituciones de la comunidad en que viven.

La reunión, la primera de ese carácter que se realiza en los últimos 15 años, fue convocada por la Comisión Episcopal de Laicos presidida por Mons. Jorge Manrique, a instancias del Departamento de Laicos del CELAM, el cual había anunciado la visita de dos obispos y dos seglares. A última hora sin embargo, y por motivos de fuerza mayor, éstos suspendieron su venida, hecho que si bien fue lamentado por los participantes en el Encuentro, no impidió que se prosiguiera con las labores programadas.

Respecto a las mencionadas Comisiones de Laicos se subrayó la conveniencia de que sus Responsables en sus diferentes niveles sean nombrados por los párrocos y obispos tomando en cuenta el parecer de los movimientos de apostolado seglar cuyas actividades deben coordinar.

IMPRESIONES

Julio Satunaka Ruiz, delegado de Riberalta dijo a PRESENCIA que retornaba a su ciudad "contento de haberse enriquecido con nuevas experiencias y conocido a muchos hermanos laicos que en todas partes de nuestra patria de una y otra manera están abocados a tareas de evangelización"

Marcelo Vera M., del movimiento juvenil Schoenstatt, declaró: "El Encuentro me ha permitido evidenciar la gran posibilidad que tiene nuestro movimiento para hacer un aporte positivo a nuestra querida Iglesia".

El delegado de Santa Cruz, Florencio Salinas, por su parte, dijo que le parecía constructivo el deseo general de trabajar en adelante "en un espíritu de unidad para fortalecer los grupos existentes"

Fernando Antezana, del MOC de Cochabamba, expresó "El Encuentro era una necesidad y sirvió para revelarnos la urgencia de realizar las tareas que nos señalara el Concilio. Los laicos de Bolivia, junto a las autoridades de la Iglesia, nos empeñaremos en cumplir nuestro compromiso".

El universitario Fernando Lavadenz, miembro del MUC de Potosí, dijo a su vez, "advertimos que en el Encuentro estuvo presente el espíritu de renovación personal para comunicar el Evangelio a nuestros semejantes

Hay déficit de unas 350.000 casas

El déficit habitacional en el país alcanza a unas 350.000 casas, dijo ayer el Ministro de Urbanismo y Vivienda, Santiago Maese, durante una entrevista concedida a programa "Aquí Aeropuerto".

Reconoció que el problema es de magnitud y que para su solución se requieren grandes cantidades de financiamiento. Dijo que en el próximo quinquenio la situación no será superada, sino aliviada.

Los planes que actualmente tienen en ejecución Conavi y el Banco de la Vivienda, además de los que realiza el sector privado, resultan insuficientes ante las necesidades habitacionales de la población.

Sin embargo, aclaró Maese, el Gobierno tiene la intención de buscar los medios más adecuados para mejorar la situación.

Anunció que el Banco de la Vivienda, con un aporte de 20.000.000 de pesos facilitado por el Banco Central, fortalecerá sus programas de construcciones.

Gral. Banzer fue nombrado Socio Honorario de Rotary

El Presidente de la República recibió ayer el homenaje del Rotary Club en el ciento cincuenta y uno aniversario de la Independencia de Bolivia. En el mismo acto cumplido durante un almuerzo servido en el Club de La Paz, el Gral. Hugo Banzer Suárez fue nombrado Socio Honorario de esa agrupación.

El Primer Mandatario después de agradecer, según dijo, el que se haya escogido un soldado para recibir el homenaje al país, hizo una síntesis de los que llamó las metas, objetivos y logros del pueblo boliviano. Reiteró como objetivos: la unidad nacional, la integración nacional, el desarrollo económico y social y el retorno al mar. Campos en los que, dijo, felizmente se han dado significativos pasos.

Sobre la unidad nacional, objetivo que data desde los primeros días de la República y que ya era buscado por Bolívar y Sucre, el Presidente manifestó que los campesinos constituyen la gran mayoría del pueblo boliviano y que merecen la atención de todos y particularmente del gobierno, están unidos en torno a sus propios intereses, objetivos y necesidades. Agregó que en el ámbito urbano, instituciones como Rotary trabajan por el desarrollo del país, lo que muestra tambien unidad. Completó esta parte asegurando que existe criterio unánime en las Fuerzas Armadas de la Nación en torno a sus responsabilidades y función de gobierno que, dijo, cumple como consecuencia de una crisis política que se ve no sólo en Bolivia, sino también en muchos otros países del continente y del mundo.

Concluyó sus palabras sobre la unidad manifestando que si bien no se alcanzó aún las metas se han dado pasos significativos. Expresó que lo logrado ha dado lugar a una imagen externa positiva del país.

En cuanto a la integración física, cultural y espiritual, se refirió el Gral. Banzer a los proyectos ferroviarios (de interconexión de los sistemas nacionales), construcción de aeropuertos y caminos. Declaró que el objetivo fundamental de la Reforma Universitaria es la integración cultural, que marcha penosamente, según explicó, debido a dificultades consecuentes de la incomprensión de jóvenes que aún no se han dado cuenta de los beneficios de esa integración. En relación a la integración espiritual, citó la filosofía del nacionalismo revolucionario.

Más adelante, el primer Mandatario habló del desarrollo económico y social. Sobre lo primero, citó el aumento logrado en el ingreso per cápita, el crecimiento del producto bruto interno y las actividades económicas que se advierten en el país. Añadió que simultáneamente se busca el desarrollo social. "Buscamos generar riqueza -expresó- para distribuirla racionalmente". Se refirió también a la construcción de escuelas, postas sanitarias, hospitales, obras de regadío, etc.

Finalmente dijo que un objetivo nacional primordial es el retorno al mar que, recordó, es apoyado por países y gobiernos como los de Venezuela y muchas naciones amigas. Expresó su esperanza en que Dios permita la pronta consecución de ese anhelo.

ROTARIOS

Las palabras de homenaje al país en persona del Gral. Hugo Banzer fueron pronunciadas por el Presidente del Rotary de La Paz, Dr. Teodosio Imaña Castro, que relacionó las obras fomentadas por el Jefe de Estado con la filosofía y acción de los rotarios. Habló también el Past Presidente Adalid Carrasco Vera que hizo una reseña histórica de la independencia boliviana, y el Gobernador del Distrito 469, Dr. Walter Aramayo, que nombró Socio Honorario al Gral. Banzer.

- HOMENAJE.– El Rotary Club de La Paz rindió ayer un homenaje al 151 aniversario de la Independencia de Bolivia, en la persona del Presidente de la República, Gral. Hugo Banzer Suárez, quien en su discurso de agradecimiento se refirió a los objetivos, logros y metas de su gobierno. En la fotografía, se ve al Presidente de Rotary, Teodosio Imaña Castro, al Embajador de Venezuela y a un dirigente rotario.

ndo dio crédito a ndo perdido para ercadeo agrícola

WASHINGTON, 16 (AP).- Banco Interamericano de rrollo anunció hoy la aprode un subsidio de 258.000 res en carácter de peración técnica no bolsable" para estudiar el ado y abastecimiento de ductos agrícolas en BOLI

ificó que "la cooperación ca, proveniente del Fondo ndiense para la Preparación Proyectos de Desarrollo será zada por el Ministerio de stria, Comercio y Turismo, la asesoría del Ministerio de ntos Campesinos y icultura, para contratar una consultora con el objeto de lizar la situación.

Gobernador del Estado de Utah, huésped ilustre

El Gobernador del Estado tah, Calvin Rampton, será rado hoy "Huésped Ilusde la ciudad de Nuestra ra de La Paz, por el Alcalde ño Mario Mercado, en monia que se cumplirá en el de los Espejos del Palacio istorial.

simismo, serán declarados edes de honor los intes de las delegaciones de siete países lamericanos y 13 estados de américa, todos asistentes deliberaciones de la I erencia Interamericana sobre Educación Comunal.

urante la ceremonia se gará también "la Llaive de al Gobernador de Utah. El a sido fijado para las 18.30.

FERENCIA

l Consejo Bolivianoamericano de Negocios de Cámara Boliviana de rcio, auspiciará hoy una rencia del Gobernador de Calvin Rampton.

a conferencia será esda a los postres del alzo que se ofrecerá en honor isitante en los comedores otel Crillón.

Concluyó seminario de ventas

La Asociación de Ejecutivos de Ventas y Mercadotecnia de Bolivia clausuró el seminario sobre nivel básico de ventas, supervisión, jefatura y gerencia que fue auspiciado por la institución.

De acuerdo a la información, el curso contó con la presencia del profesor argentino Hernán Beey Rhys, experto en el campo de ventas y autor de libros especializados.

Durante el acto de clausura, el profesor Beey expresó su complacencia por el alto nivel profesional encontrado entre los participantes.

La Asociación de Ejecutivos recogió comentarios favorables de alumnos y gerentes, lo cual ha motivado que la institución programe otros seminarios con la finalidad de que los profesionales bolivianos actualicen sus conocimientos y se preparen en este importante sector del desarrollo nacional.

Se informó que la Asociación de Ejecutivos de Ventas y Mercadotecnia de Bolivia realizará cursos y seminarios en el interior del país por cuanto han adelantado el funcionamiento de filiales en las demás capitales de departamento del país.

CONCIPAZ pide que se ubique en La Paz la fundición de zinc

La Confederación Cívica de Instituciones Paceñas, CONCIPAZ, se ha pronunciado sobre la instalación de hornos de fundición de zinc, afirmando que la misma debe hacerse en el Departamento de La Paz.

CONCIPAZ, que agrupa a 42 entidades cívicas de La Paz, señala en un documento emitido recientemente que la riqueza de zinc existente en el Departamento de La Paz justifica, sin ninguna duda, el lugar donde debe asentarse la fundición de ese mineral.

Se subraya que los yacimientos de Matilde y de Colquiri han determinado la coincidencia de todos los estudios hechos sobre el particular de fijar Viacha, Calacoto (Pacajes) o Matilde en la provincia Camacho, todos en La Paz, para la instalación de hornos de fundición de zinc.

En el pronunciamiento firmado por la Presidenta de CONCIPAZ, Yarmila de Cerruto, y otros ejecutivos de esa entidad, se hace constar que más del 75% de la economía impositiva de La Paz se otorga a los otros departamentos de Bolivia, con destino a su progreso, pero que es indispensable preservar algunos recursos para el propio desarrollo paceño, en beneficio de todo el país.

Se añaden otras razones para que los hornos de fundición de zinc se ubiquen en La Paz, entre las que se citan las condiciones que ofrece la propia realidad y las condiciones de producción y facilidades de exportación, que no tienen otros distritos mineros.

El documento dice:

"Contribuyen a aclarar ese irrenunciable derecho de La Paz, los estudios realizados por la Unión Soviética sugiriendo Calacoto, en el altiplano paceño, como punto para ubicar los hornos; la Zinc and Breyer aconsejaba que sea en Viacha; la Centrozap, de Polonia, aconseja que primero se instalen en el altiplano paceño, y últimamente estudios del Japón señalan a La Paz como el primer distrito para esa instalación. Además, Calacoto, en Pacajes, constituye el mejor punto debido a su positiva cuantificación técnica".

Magisterio no oficializó nombre de delegado a comisión de CNSS

El Sub-Gerente Médico de la Caja Nacional de Seguridad Social (CNSS) Dr. Fernando Patiño, dijo ayer a PRESENCIA que los profesores no hicieron conocer todavía el nombre del delegado de ese sector ante la comisión que se ha organizado para investigar las causas del deceso del Prof. Hugo Ossio.

El Prof. Hugo Ossio falleció en el Hospital Obrero cuando era sometido a una operación del tobillo. Los alumnos del Colegio "G. Villarroel", donde dictaba clases el fallecido, plantearon una enérgica protesta contra las autoridades de la CNSS.

Esa autoridad de la CNSS informó que tan pronto como se supo de ese fallecimiento, se formó una comisión para esclarecer las circunstancias del deceso. La comisón está integrada por el Jefe de Anestesiología del Hospital Obrero, un representante del Colegio de Médicos, el delegado del pabellón de cirugía de ese nosocomio y del Departamento de Administración del mismo. Cuando dicha comisión empezó con la tarea encomendada, dijo el Dr. Patiño, el organismo social que agrupa al magisterio dirigió una nota a la CNSS para pedir la inclusión de un representante de ese sector como integrante de la comisión. La nota fue respondida de inmediato en sentido de que se haga conocer el nombre del maestro delegado.

Anunció también el Dr. Patiño que la Sub-Gerencia Médica de la CNSS tiene ya la información completa sobre el caso del Prof. Ossio, y cuando las autoridades de esa institución se disponían a proporcionarla a la prensa, el magisterio ha solicitado que no se haga conocer mientras no exista el criterio del representante de los maestros. En vista de esta posición, dijo el Dr. Patiño, nos hemos abstenido de informar nada hasta que los maestros destaquen a su delegado.

Se inició estudio para ampliación de FANCESA de Sucre

Técnicos del Ministerio de Industria y Comercio iniciaron el estudio de la cuarta ampliación de la Fábrica de Cemento de Sucre, una vez que el documento central sobre programación técnica y financiera ha sido entregado y conocido por el Ministro del ramo, Gral. Alfonso Villalpando.

Los estudios, contenidos en un volúmen de 176 páginas con cuatro planos y varios diagramas, reflejan las posibilidades de factibilidad de la ampliación de la fábrica. El estudio toma en cuenta las necesidades del mercado nacional y analiza los requerimientos de ese material de construcción dentro de los programas previstos por el Plan Quinquenal.

La pasada semana se hicieron presentes en esta ciudad representantes de instituciones cívicas de Chuquisaca y de la Fábrica de Cemento de Sucre, FANCESA, para fundamentar la necesidad de ampliación de la fábrica y hacer planteamientos relacionados con los costos y los precios de venta.

ENTREGA DE AMBULANCIA.- El Ministro de Salud Pública, Cnl. Jorge Torres, entregó una ambulancia para el Hospital de Poopó, en el Departamento de Oruro. El vehículo está dotado con todo equipo para el servicio a que está destinado; fue donado por UNICEF en cumplimiento del convenio de salud pública suscrito entre ese organismo y el Ministerio del ramo. La fotografía ilustra el momento en que el párroco de Poopó bendice la ambulancia; se encuentran también el Ministro (con poncho) y a su lado, con lentes, el Sub-Prefecto de la Provincia.

Por Decreto Presidencial

Argentina cedió su mercado a los pesticidas que producirá Bolivia

La República Argentina cedió su mercado "cautivo" de pesticidas a los productos que se fabricarán en Bolivia en virtud a los convenios de integración de ALALC y del Acuerdo de Cartagena, según se aprobó mediante Resolución Presidencial dictada en el vecino país.

La Resolución Presidencial Nº 1327, en su Artículo 3 dice: "Por el Ministerio de Economía y el Ministerio de Relaciones Exteriores y Culto se adoptarán oportunamente las autorizaciones, franquicias, facilidades y protecciones que se requieran para hacer efectiva la importación desde Bolivia de los pesticidas que produzca el complejo Agroquímico Latinoamericana, que consuma el mercado argentino".

MERCADO CAUTIVO

Según informaciones proporcionadas por autoridades del Ministerio de Energía e Hidrocarburos, el Decreto aprobado por el Poder Ejecutivo de la Argentina, "debe interpretarse como una cesión total del mercado cautivo del vecino país a la primera planta petroquímica y al primer proyecto que pone en marcha Bolivia, dentro del contexto de la integración andina".

Expresaron que Argentina es un mercado potencial en el consumo de productos destinados a la eliminación de pestes y plagas del agro.

Calificaron de "ejemplo integracionista" la actitud del Gobierno argentino, "al dar la preferencia exclusiva en su mercado a los productos que se elaborarán en Aquila".

APORTE DE CORDEOR

La Corporación de Desarrollo de Oruro ha puesto a disposición de AQUILA toda la infraestructura necesaria para la instalación del complejo petroquímico bi-nacional.

La sociedad binacional ha sido formada en 1974 y al poco tiempo fue posesionado el primer directorio de la entidad, tras haber conseguido un financiamiento de CAF para la puesta en marcha del proyecto.

Recientemente, se hizo la apertura de ofertas de varias empresas mundiales, incluyendo de la URSS, para la provisión de tecnología, equipos y maquinarias.

CBF e YPFB efectuaron sus aportes económicos y técnicos, lo mismo que la empresa estatal argentina YPF, firmas que conforman una sociedad binacional.

Comenzó Primera Conferencia sobre la Educación Comunal

"Tuvieron que pasar varios siglos, en Bolivia, para que se despierte la conciencia nacional y para que al 70% de los campesinos se les brinde la oportunidad de gozar del derecho a la educación y la cultura", dijo ayer el Presidente de la República, a tiempo de inaugurar la I Conferencia Interamericana de Educación Comunal.

Agregó: "Ese vasto sector, considerado al margen de la ciudadanía, puede ahora, dentro de un plano de justicia, social, realizarse plenamente, con igualdad de oportunidades en su formación ciudadana".

"Al Gobierno que presido, le ha correspondido levantar más escuelas campesinas que en ningún período de la historia. Es una demostración que ha hecho mi país para dinamizar la educación en el área rural. Así se ha logrado la incorporación de la juventud campesina a los sectores del saber y de la cultura".

Señaló también que "el porcentaje de analfabetismo en esta región del mundo está disminuyendo gradual y progresivamente. La importancia de la educación comunal toma mayor cuerpo".

"Tengo -dijo el Presidente Banzer- la confianza de que esta reunión servirá para dar un nuevo rumbo en la apasionante tarea de inducir al ser humano a lograr mayores y mejores niveles de vida, a través de la educación".

"Uno de los pasos más trascendentales dados por Bolivia, ha sido el de devolver a los campesinos sus derechos sobre la tierra. La reforma agraria, hito de relieve en el acontecer socio-político boliviano, ha permitido a los hombres del campo su retorno a lo que por tradición y heredad de sus mayores, les pertenece".

A esta primera reunión asisten más de quinientos educadores en representación de siete países de América Latina, incluyendo los delegados de Bolivia, de trece estados de Norteamérica y observadores de varias instituciones que tienen que ver con la educación comunal de Perú, Colombia, Paraguay, Venezuela y Ecuador.

Las deliberaciones se llevarán a cabo en la Casa de la Cultura y localidad agraria de Santiago de Huata a orillas del Lago Titicaca.

En el acto de inauguración, estuvieron presentes el Ministro de Educación Cnl. Bernal Pereira, quien dió lectura al texto de "El Proyecto de Educación Comunal en Bolivia"; el Prefecto del Departamento de La Paz, el Gobernador del Estado de Utah, Calvin Rempton, quién entregó al Presidente Banzer una plaqueta como testimonio de la amistad de ese estado hacia Bolivia.

El programa luego de escucharse fragmentos de los himnos nacionales de Bolivia y los países asistentes a la conferencia, continuó con las palabras del Presidente de la Alianza Bolivia-Utah, Jorge Noya Manzano, quien en su discurso sostuvo que los nuevos enfoques que se dan a la educación rural, constituirán para Bolivia, un gran beneficio, tanto más si se considera que la gran mayoría de la población vive en comunidades rurales.

"El proceso de desarrollo es efectivo cuando nace desde bajo y no es impuesto desde arriba", dijo Noya. Agregó que los problemas que se confrontan deben ser solucionados desde las escuelas comunales, donde los niños y adultos no sólo aprenden las primeras letras, sino que pueden discutir los problemas de desarrollo para hallar soluciones.

El Dr. Keith Rogers, del Centro de Educación para la Comunidad de la Universidad Brigham de Provo, Utah, orientó a los participantes sobre el enfoque que se dará durante esta semana a la conferencia sobre educación de la comunidad.

El Ministro de Educación dio lectura a su conferencia titulada "Principios, concepto y filosofía de la educación comunal", en el que esbozó los alcances histórico-culturales del proceso de la educación comunal.

Afirmó: "Nos asiste la certidumbre de que los importantes temas a ser abordados y analizados constituirán hitos cimeros en materia de educación de la comunidad y representarán al mismo tiempo el punto de partida de su cristalización definitiva en los hechos, como resultado de los esfuerzos coherentes de ambas Américas".

Cambios ....

(Viene de la página 1)

del Perú, Almirante Jorge Dubois, señaló que "hemos logrado acuerdos que son beneficiosos para la subregión y hemos sido flexibles a fin de que Chile pueda continuar". Agregó que en los próximos 15 días Chile debe decir si acepta o no estos acuerdos.

Galo Montaño Ministro de Economía del Ecuador, afirmó que "el Grupo Andino ha sido el ganador con los acuerdos logrados en Sochagota" y en el mismo sentido se pronunció Willy Vargas, Secretario de Integración de BOLIVIA, quién reiteró el firme propósito de su país de continuar en el Grupo Andino.

Los delegados dijeron que ahora corresponde a Chile decir si está satisfecho con las reformas acordadas en Sochagota que aunque no corresponden sino a una parte de sus exigencias, constituyen un avance importante en la armonización de posiciones.

Boliviana dio a luz bebé de seis Kls. en Argentina

BUENOS AIRES, AGO 16 (AFP).- Un bebé de 6,170 kilos - todo un récord fue dado a luz hoy aquí por una mujer de nacionalidad boliviana, según se supo de buena fuente.

El acontecimiento tuvo lugar en el Hospital Pirovano de esta capital y la criatura se encuentra ahora en una encubadora, según se informó en dicho centro asistencial "a fin de controlar su estado".

Las autoridades del nosocomio se negaron a revelar la identidad de la madre, pero anticiparon que en las próximas horas se daría a conocer un comunicado en razón de la curiosidad general que despertó el hecho.

INAUGURACION.- La composición gráfica muestra dos aspectos de la inauguración de la Primera Conferencia Interamericana sobre Educación Comunal, que se realiza en La Paz con asistencia de aproximadamente quinientos delegados de siete países latinoamericanos y trece estados de Norteamérica.

Hay pleno éxito en servicio de Boeing a Sucre

El servicio de aviones Boeing del Lloyd Aéreo Boliviano a Sucre se ha tornado exitoso desde todo punto de vista, afirmaron autoridades de esa empresa.

Como se sabe, el LAB inició su atención mediante itinerarios regulares con estos aviones a la capital de la República desde el 2 del presente mes.

Son cino vuelos semanales que se efectúan a Sucre desde y hacia La Paz, Cochabamba y Santa Cruz.

Las autoridades del Lloyd manifestron que la demanda de pasajes desde y hacia Sucre es tan considerable que ha sobrepasado los cálculos iniciales ya que los vuelos se hacen con lleno completo.

El hecho es motivo de satisfacción para el LAB, según se dijo, porque le permite mayores posibilidades de cumplir sus programas de expansión a corto plazo.

Los cinco vuelos semanales a Sucre significan una disponibilidad de 600 asientos, cifra que demuestra el considerable desplazamiento humano desde y hacia esa capital. Desde La Paz se hace el trayecto en 45 minutos.

Al parecer han incidido dos factores para el éxito anotado. Por una parte, los sucrenses han iniciado mayores contactos comerciales con La Paz, Cochabamba y Santa Cruz. Por otra, personas de estas ciudades comienzan a valorar las posibilidades turísticas y de descanso que ofrece Sucre.

El LAB está interesado en acondicionar como hotel el antiguo convento de San Felipe Neri, debido a que en Sucre se confronta un considerable déficit de plazas hoteleras.

Se informó que las conversaciones con las autoridades eclesiásticas, sobre este aspecto, están bien encaminadas y es posible que dentro de poco se llegue a acuerdos finales y a la pronta iniciación de los trabajos de adaptación de ese local.

El Lloyd se propone hacer las adaptaciones conservando todas las características de dicho convento, no sólo para preservar su originalidad arquitectónica sino para otorgar mayor atractivo a las personas que allí se hospeden.

Otro factor que se considera que ha incidido mucho para el éxito del servicio Boeing del LAB a Sucre ha sido el nuevo aeropuerto de Alto Tucsupaya, que cuenta con todas las comodidades que para estos casos se requieren. Está conectado a la ciudad por una moderna autopista.

En Uruguay se realizará asamblea de Ministros de Transportes del Cono Sud

La reunión de expertos de los países miembros del Cono Sud, que se realizó entre el 9 y 15 del mes en curso en Asunción, resolvió fijar para noviembre la reunión que a nivel de Ministros de Transportes, se realizará en la capital uruguaya.

La información fue proporcionada por el Dr. Guido Strauss Ivanovic, Subsecretario de Migración, que asistió a esta reunión para tratar los problemas relativos a la migración. Strauss Invanovic dijo que participaron las representaciones de Bolivia, Brasil, Chile, Paraguay y Uruguay, habiéndose lamentado la ausencia de Argentina, otro de los países miembros del Cono Sud.

Manifestó el Dr. Strauss Ivanovic que los expertos de los países del Cono Sud se reunieron para considerar los documentos básicos que deben aprobar los Ministros de Transportes en su asamblea que sostendrán en noviembre en Montevideo. Dijo que durante la reunión realizada en la capital paraguaya, se analizó el documento relativo a los aspectos migratorios relacionados con la tripulación, personal de dotación, ingreso de turistas con pasaporte terrestre.

Sobre el particular, los expertos decidieron reunirse cinco días antes que los Ministros de cada país miembro del Cono Sur para elevar los proyectos que serán aprobados a ese nivel. En la reunión previa de Ministros, los expertos prepararán, un documento básico sobre migración, el mismo que determinará las condiciones para el ingreso y salida de transportistas y turistas.

El Subsecretario de Migración manifestó que en la reunión realizada en el Paraguay, Bolivia presentó una ponencia sobre aspectos migratorios. En este documento, se determinan las claúsulas del ingreso de turistas a los países miembros del Cono Sur, solamente con la presentación del pasaporte o salvoconducto válido en el país de otorgamiento. Establece como término de subsistencia del turista la suma de cinco dólares por día de permanencia, pudiendo prorrogar su estadía previo trámite. Agrega que el control de migración en las oficinas de frontera de los países signatarios y tratándose de pasajeros, cuya condición fuera de turistas, se efectuará a través de tarjetas de embarque y desembarque, las mismas que deberán ser distribuidas y llenadas en dos ejemplares por las empresas habilitadas.

Referente a las tripulaciones y personal de dotación, el proyecto boliviano deja establecido el salvoconducto único internacional especial en favor de los tripulantes y personal de dotación de los transportes internacionales terrestres. Agrega que la tripulación y personal de dotación de los transportes internacionales terrestres, podrán ingresar a cualquiera de los países signatarios, munidos únicamente del salvoconducto internacional especial otorgado por las autoridades de migración. Tal salvoconducto tendrá una duración de seis meses, pudiendo las autoridades de migración otorgar prórrogas de permanencia temporal ante casos de fuerza mayor.

Este proyecto boliviano fue distribuido a los representantes de todos los países asistentes, los mismos que plantearán sus observaciones antes de la reunión de Ministros de Transportes, para su final aprobación.

Representante de OCIC visitó por segunda vez nuestro país

América Penichet, directora del Secretariado para América Latina de la Oficina Católica Internacional de Cine (OCIC) -con sede en Lima- visitó por segunda vez nuestro país, con motivo del reciente encuentro nacional de expertos en Audiovisual y Evangelización, realizado en La Paz.

La reunión, destinada a lograr una mayor coordinación entre especialistas con miras a la aplicación del sistema audiovisual en el terreno de la educación, sirvió también para elaborar el programa que presentará Bolivia en el Encuentro Mundial que se celebrará en Munich (Alemania) en noviembre de 1977.

América Penichet -que llegara a nuestro país por primera vez en ocasión de la entrega del trofeo "Llama de Plata" del Festival Cinematográfico que anualmente auspicia el Centro de Orientación Cinematográfica- declaró a PRESENCIA que la reunión con los expertos nacionales fue fructífera por cuanto permitió llegar a conclusiones alentadoras, entre ellas, la necesidad de producir en Bolivia el material audiovisual (que actualmente se importa) y la urgencia de aplicar correctamente y sacar el máximo provecho de este lenguaje en los programs educativos.

En septiembre de este año tendrá lugar en La Paz una reunión similar a la recién realizada; en esa ocasión, expertos latinoamericanos dictarán un curso sobre la materia.

EL CINE EN BOLIVIA

La Srta. Penichet dijo haber quedado gratamente sorprendida por la relación cordial que existe entre el Centro de Orientación Cinematográfica, empresarios cinematográficos, Cuerpo de Censores de la Municipalidad y Cine Clubs; "esto no acontece en otros países -agregó- donde generalmente tales instituciones constituyen fuerza de choque".

Refiriéndose a la industria cinematográfica, afirmó la representante de OCIC que Bolivia -como muchos otros países del continente- no tiene la posibilidad de lograr a corto plazo una abundante producción de largometrajes. A ello se suma la carencia de una Ley Cinematográfica, destinada a proteger a los productores nacionales, hecho excepcional en América Latina.

Según América Penichet, una de las soluciones para esta deficiencia sería -además de la promulgación de la mencionada Ley- la producción de cortometrajes; la riqueza de temas bolivianos de por sí es una invitación para el rodaje de estas breves películas, que podrían tener un buen mercado en Europa.

Sin embargo, estos cortometrajes podrían ser financiados con las recaudaciones que se logren en territorio nacional. La experta de OCIC dijo que en Perú, Colombia y otros países que padecen las mismas deficiencias cinematográficas, los productores nacionales son protegidos por una Ley que obliga a las Salas a proyectar los cortometrajes, con las consiguientes ventajas económicas que surgen de los porcentajes de las recaudaciones.

LA CENSURA

En torno a la Censura Cinematográfica, América Pinechet expresó:

"Normalmente no debería impedirse la exhibición de ninguna película. Pero hay que reconocer que el Estado tiene la obligación de velar por la salud del público, siguiendo un criterio o unas normas bien estudiadas, y no simplemente empujado por intereses particulares".

La representante de OCIC dijo haber encontrado en nuestro país un saludable debate sobre el tema, aunque no dejaba de asombrarle que el Departamento de Espectáculos tenga un nivel Municipal, cuando la corriente es que este Cuerpo sea de carácter nacional.

PRESENCIA preguntó a América Penichet si "El último tango en París" debería ser prohibida en nuestros países.

"Yo no prohibiría la exhibición del film de Bertolucci -dijo la especialista visitante- porque considero que la película mencionada no se queda en el mero juego erótico o pornográfico, tan corriente en cintas que no tienen trabas para su proyección en Latinoamérica; "El último tango", -agregó- además de valores artísticos ofrece un mensaje.

Pienso que tampoco deberían ser censuradas las películas que tienen un fondo político o social -agregó-; excepción hecha claró está, de aquellos films que dañan la soberanía del Estado, ofenden la dignidad del país o lesionan los sentimientos nacionales.

"Cuando un país es verdaderamente libre, acepta la crítica; en cambio, si la rechaza, es porque de algún modo acepta tener parte en el problema que una película aborda", -dijo América Penichet.

La representante de OCIC opinó que el Departamento de Espectáculos de la Municipalidad de La Paz presenta una nueva fisonomía, positiva en cuanto significa apertura y tolerancia. También tuvo palabras de elogio para el Centro de Orientación Cinematográfica, que actualmente desarrolla un inteligente programa de educación destinado a los niños. El Plan, denominado DENI, beneficia por el momento a 750 escolares de establecimientos populares dependientes de "Fe y Alegría".

AMERICA PENICHETT

Viejos problemas y nuevos estudios

Por VICTOR ALBA

(ALA).- Los problemas del hombre cambian poco. Pero el modo cómo se plantean en un país o una época difiere. Y las soluciones que se proponen cambian muchísimo.

El aire del tiempo, la imitación de otros países, a veces el recuerdo de otras épocas, influyen en la busca de soluciones. Esto es lo que está pasando en España. El país tiene una larga experiencia en la difícil "técnica" de salir de una dictadura y reestablecer la democracia. Pocas veces, pero, la dictadura había sido larga. De ahí que si los problemas son esencialmente los mismos que en el pasado, las soluciones que se ofrezcan sean distintas y el estudio de los mismos se haga de otro modo.

Pedro Farías, en una "Breve historia constitucional de España" (Dondel, Madrid) ofrece un panorama de las soluciones del pasado. Ninguna llegó a durar. Kenneth M. Seton en "Los catalanes en Grecia" y María Novell en "Jaume el Conqueridor" (Aymá, Barcelona) señalan otra solución, una especie de comunidad de reinos medievales. Duró, pero es difícil imitarla, aunque no hay duda que España va hacia alguna forma de federalismo.

La religión ha sido un problema siempre, en España. E. Miret Madalena lo examina en "Religión e irreligión hispanas" (Fernando Torres, Valencia), y Reyes Mate señala nuevos aspectos de la cuestión en "El desafío socialista" (al cristianismo, se entiende) (Sígueme, Salamanca).

El peso del pasado no deja nunca de influir en los esfuerzos del presente para resolver los problemas. Teresa Pámies recuerda a los presos en "Doña de Pres" (Aymá, Barcelona), Ramón Carnicer examina las "Gracias y desgracias de Castilla" (Plaza y Janés, Barcelona), Hilari Raguer, en un libro monumental.

PREMIADOS EN CONCURSO DE ENSAYO.- En ceremonia especial realizada ayer al mediodía en la Embajada de Venezuela, fueron entregados los premios a los ganadores del Concurso de Ensayo "Gran Mariscal de Ayacucho", convocado por la Embajada citada. En el gráfico, a la izquierda, Orlando Capriles Villazón, que obtuvo el Primer Premio del certamen con el ensayo "El Congreso Anfictiónico de Panamá y la Integración de América Latina". El Segundo Premio correspondió al trabajo "El Congreso Anfictiónico de Panamá y la Integración Latinoamericana", de Juan Pereira Fiorilo; en su representación acudió a la ceremonia su esposa Ana María, quién aparece en la fotografía de la derecha cuando es congratulada por el Embajador de Venezuela Ramón Delgado. En fecha próxima la Embajada mencionada hará conocer las Bases del Concurso de 1977. Integraron el jurado calificador del presente certamen el Embajador del Perú, Jorge Guillermo Llosa Pautrat; Eduardo Arze Quiroga, Mariano Baptista Gumucio y Federico Nielsen Reyes.

Editorial de Unesco

Amadou Mahtar M'Bow, Director General de la Unesco, nombró Director de la Editorial de la Unesco al escritor español señor Ramón Nieto Alvarez-Uría.

Conocido en el ámbito hispanohablante, Nieto es autor de novelas, poemas, ensayos literarios y artículos publicados en revistas y diarios españoles.

Tras haber dirigido durante doce años los servicios de producción y publicación de Ediciones Santillana (Madrid), Nieto fue Director General de Ediciones Altea hasta principios de 1976. Participó en varios eventos y reuniones internacionales consagrados a los problemas del libro, particularmente en lo que atañe a la producción y copublicación.

En el catálogo de la Editorial de la Unesco figuran centenares de obras sobre temas científicos, culturales y educativos, muchos de los cuales son textos especializados. En los últimos años, las actividades de la Unesco en el campo de la publicación se han intensificado, merced, entre otras cosas, al establecimiento de estrechas relaciones con varias editoras para determinar la copublicación, la traducción y la distribución de numerosas obras.

- RETORNO "SAVIA ANDINA-.- Luego de una exitosa gira por Francia y España, retornó al país el conjunto folclórico "Savia Andina", que integran (izquierda a derecha) Julio César Paredes, Alcides Mejía, Eddie Navia y Oscar Castro. El cuarteto se presentó en París, Madrid y Barcelona, en esta última ciudad grabaron dos L.P. "Savia Andina" llegó a La Paz el pasado domingo, luego de actuar en Río de Janeiro y San Pablo.

Voces españolas

La Real Academia Española de la Lengua ha aprobado recientemente nuevas voces y acepciones, entre las que figuran las siguientes:

edición.../4. Cada celebración de determinado certamen, exposición, festival, etc., repetido con periodicidad o sin ella. Tercera edición de la Feria de Muestras. Cuarta edición de los Juegos Universitarios.

ejecutivo, va...// 5 bis. m. y f. Persona que forma parte de una comisión ejecutiva o que desempeña cargo directivo en una empresa.

electricista. adj. Dícese de la persona experta en aplicaciones técnicas y mecánicas de la electricidad. Ingeniero electricista, perito electricista.// 2. com. Obrero especializado en las instalaciones eléctricas.

electroestricción. f. electrostricción.

electrostricción. (De electr- y el lat. strictio, -onis, constricción, presión.) f. Fís. Deformación de un cuerpo cuando está sometido a un campo eléctrico.

embreado, da...// 3. m. Acción y efecto de embrear.

encorar...//2. (Enmienda.) Meter y encerrar una cosa...

encurdarse. (Enmienda. Dice intr. Debe decir prnl.)

enguaraparse. (De guarapo.) prnl. Amér. aguaraparse.

enlace...//5. Persona que establece o mantiene relación entre otras, especialmente dentro de alguna organización...// sindical. Delegado de los trabajos ante la empresa.

Universidad Católica Boliviana

Centro de Investigación y Orientación Psicológica C.I.O.P.

CURSO SOBRE PRE-ESCOLARIDAD

1. INSCRIPCIONES: Martes 17 a sábado 21 en horas de oficina. Av. 20 de Octubre Nº. 1763 Esq. Conchitas.
2. MATRICULA: $b. 150.- Plazas limitadas.
3. PARTICIPANTES: Maestras de Kindergarten y madres de familia.
4. PROGRAMA A DESARROLLAR: "La pre-escolaridad, axioma incontrovertible en el desarrollo de la personalidad del niño".
- Panorama de los años pre-escolares
- Una escuela para el niño pre-escolar
- Objetivos de prekinder y kinder.
- Preaprendizaje de lectura, escritura y cálculo.
- La actividad musical en los kinder y la importancia de la Expresión Corporal.
- El caso del niño desertor
- Mesas Redondas.

(Este programa será ilustrado con ayudas audio-visuales).

5. LUGAR Y FECHA DEL CURSO: Oficina del CIOP. Av. 20 de Octubre Nº. 1763 Esq. Conchitas. Del Lunes 23 al sábado 28 de agosto Hrs. 18:30.
6. RESPONSABLES DEL CURSO: Lic. María Inés Quintana y Lic. María del Carmen Echenique.
7. INFORMES: CIOP Telf. 56249

La Paz agosto 16, 1976

Lic. NAZARIO TIRADO CUENCA
Secretario General U.C.B.

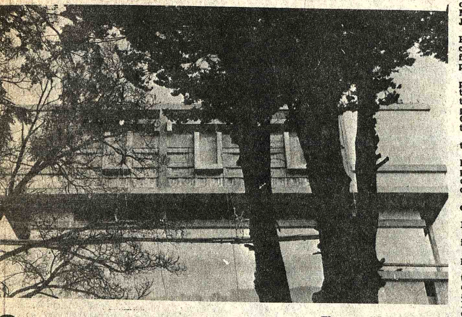

El nuevo edificio de ENTEL en Oruro, designado por la Sociedad "10 de Febrero" como la mejor construcción de 1975, ha sido diseñado por el arquitecto Juan Carlos Calderón Romero; está situado sobre las calles Bolívar y Soria Galvarro y posee un tercer frente que da a la Plazuela Castro de Padilla. El arquitecto ha tratado de aprovechar esta situación mediante un tratamiento transparente de las tres primeras plantas del edificio. Empleando formas arquitectónicas avanzadas -afirma Calderón Romero- ha tratado de dar los primeros pasos hacia una arquitectura boliviana del siglo XX.

Concurso de teatro

,Ha llegado a nuestra [re]dacción la convocatoria del [Pre]mio de Teatro "Carlos [Arn]iches" del Ayuntamiento de [Ali]cante (España). Las Bases del [con]curso son las siguientes:

1a. Podrán optar al XII [PR]EMIO DE TEATRO "CARLOS [AR]NICHES", en idioma cas[tell]ano y III PREMIO DE TEA[TR]O "CARLOS ARNICHES", en [len]gua valenciana. todos los [aut]ores que lo deseen, sean o no [nov]eles y sin distinción de [nac]ionalidad.

Ambos Premios, dotados con [CIN]CUENTA MIL PESETAS cada [uno] de ellos, serán indivisibles y se [adj]udicarán a las respectivas [obr]as teatrales que el Jurado cali[fica]dor estime con más méritos [par]a ello, pero si ninguna los [tuvi]ere suficientes, podrán ser [decl]arados desiertos.

2a. Las obras presentadas de[ber]án ser rigurosamente [orig]inales e inéditas.

3a. Existe libertad absoluta en [cua]nto al procedimiento y tema de [las] obras concursantes, sin más [limi]taciones que las que pudieran [deri]varse del fallo de la censura. .. [La] extensión de las obras debe [ajus]tarse a los límites normales de [dura]ción de los espectáculos tea[trale]s en España.

4a. Cada concursante podrá [rem]itir cuantas obras desee.

5a. Los originales deberán [pres]entarse por duplicado, [mec]anografiados a dos espacios y [por] una sola cara, y todos los [ejem]plares encuadernados o, al [meno]s, cosidos, se entregarán en [la Sec]retaría del Ayuntamiento de [Alica]nte, antes de las catorce [horas] del dia 30 de noviembre de

[6]a. También pueden ser remi[tidas] las obras por correo cer[tifica]do. En este caso es preciso [que s]ean depositadas en la oficina [de or]igen antes de la precitada [hora] del dia fijado en la Base [anteri]or, como término del plazo [de a]dmisión, y dirigidas a [SEC]RETARIA DEL EXCMO. [AYUN]TAMIENTO, PARA EL XII [PRE]MIO "CARLOS ARNICHES" [DE T]EATRO EN CASTELLANO o [PAR]A EL III PREMIO "CARLOS ARNICHES" DE TEATRO EN VALENCIANO.

7a. Los originales no deben ir firmados ni presentar inscripción alguna que pueda sugerir el nombre del autor. Llevarán escritos en la cubierta además del título de la obra, un lema. El autor incluirá un sobre cerrado en el que hará constar: en el exterior, el lema y la inscripción del premio al que concurre, y en el interior, su nombre, apellidos y domicilio.

8a. En el caso de concurrir dos obras con los mismos títulos y lemas, el autor de la presentada en segundo lugar deberá variar el lema en evitación de confusiones.

9a. Los Premios serán otorgados mediante votación de un Jurado nombrado oportunamente a propuesta de la Alcaldía por la Comisión Municipal Permanente e integrado por personas de competencia y autoridad indiscutible. Este Jurado se reunirá en Alicante, en el mes de diciembre para emitir los correspondientes fallos.

10a. El Ayuntamiento gestionará la representación de las obras premiadas.

11a. Adjudicado el Premio, los autores de las obras presentadas que no hayan sido elegidas por el Jurado, podrán retirar sus originales en la Secretaría del Ayuntamiento de Alicante, previa la presentación del recibo, si lo hubiera, durante el plazo de cuatro meses, no respondiéndose en ningún caso, de extravío o pérdida de algún original Transcurrido dicho plazo, el Ayuntamiento podrá ordenar la quema de las obras no retiradas.

12a. El Premio se hará efectivo por el Ayuntamiento de Alicante dentro de los treinta días siguientes al de la publicación del fallo del Jurado.

13a. El fallo del Jurado es inapelable. Queda entendido, asimismo, que los concursantes, por el solo hecho de serlo, aceptan todas las disposiciones contenidas en las presentes Bases del Concurso. (Mayores informes en el Instituto de Cultura Hispánica. Av. Arce Nº. 2458, Plaza Isabel la Católica).

Actividad cultural

.PARANINFO DE LA UMSA.- El próximo viernes, a horas 18 y 30, el Connjunto de Cámara de la Orquesta Sinfónica Nacional dará un concierto con obras de William Boyce, Ottorino Respighi R., Vaughan Williams, Samuel Barber y Antonio Vivaldi. Auspicios de la UMSA e Instituto Boliviano de Cultura,

GOETHE INSTITUT.- Mañana a horas 18 y 30 tendrá lugar un concierto de cámara a cargo del violinista Hernando Deheza y la pianista Rosario Sanabria. Auspicios del Conservatorio Nacional de Música y Goethe Institut, Av 6 de Agosto Nº. 2118.

SALON MUNICIPAL.- Mañana, a horas 18 y 30, será inaugurada la exposición de pintura de Julio César Tellez. Calle Colón.

BANCO DEL LIBRO.- Exposición del Libro Coreano, Calle Junin Nº. 608.

MUSEO NACIONAL DE ARTE.- Jueves 19, horas 18 y 30, inauguración de la exposición retrospectiva de la pintora María Luisa Pacheco, Calle Comercio, esq. Socabaya.

Carta abierta

La Paz.
13 Agosto 1976

Al Sr. Gral. DAEM.
Hugo Banzer Suárez
PRESIDENTE DE LA REPUBLICA DE BOLIVIA
Presente.

Excelentísimo Señor Presidente:

Recurrimos a su digna autoridad con la seguridad de encontrar una solución justa y equitativa sobre la posible expropiación por parte de AASANA, de los lotes de terreno que los trabajadores del LAB, poseen en la región de "Villa Tunari", Alto de La Paz.

Estos terrenos fueron adquiridos el año 1972 con la intención de construir viviendas para el personal que desempeña funciones en el Aeropuerto. El proyecto de AASANA., de enajenar esta propiedad para infraestructura aeronáutica origina una inquietud y preocupación en nuestro sector, debido al compromiso de las autoridades de aeronavegación en sentido de que esa área no iba a ser utilizada en trabajos de ampliación, por lo que vieron conveniente su transferencia no sólo al personal de aviación sino también a otros gremios que por una u otra razón recibieron compensaciones en la misma región.

La afectación de toda esta superficie, creará sin duda, un problema social al Supremo Gobierno; por esta razón, mi General, confiamos que el mencionado proyecto no prospere y se deje sin efecto.

Sin otro particular, reiteramos a Ud., nuestro respeto y consideración. Muy atentamente.

Luis Mercado M.
COORDINADOR DPTAL. LAB

Gonzalo Urquidi L.
COORDINADOR NAC. LAB.

ARTE Y CULTURA

COMENZARA ETAPA DE ENSAYOS DE LA ORQUESTA SINFONICA JUVENIL

La Orquesta Sinfónica de la Fundación Filarmónica Juvenil de La Paz iniciará sus actividades en fecha próxima, luego de haber concluído la etapa de organización.

Los responsables de la Orquesta actualmente inscriben a los jóvenes que desean pertenecer a la institución.

Como se sabe, las actividades de la Sinfónica Juvenil serán apoyadas por la Orquesta Juvenil de Venezuela, con quien la Juvenil boliviana celebró un convenio, básicamente fundamentado en la asistencia técnica a través de profesores e instrumental necesario. Mientras tanto no se concrete la instalación de una sede permanente, la Orquesta Juvenil paceña, funcionará en la Casa Municipal de la Cultura "Franz Tamayo".

Se ha programado la primera presentación de la Orquesta para fines del próximo mes de septiembre. Luego, en noviembre, la Orquesta actuará en un concierto conjunto con la Orquesta Juvenil Nacional de Venezuela. Posteriormente, se tiene programada la asistencia al Primer encuentro Latinoamericano de Orquestas Juveniles que se realizará en el mes de febrero de 1977 en la ciudad de Quito (Ecuador). El Director Titular de la Orquesta Juvenil de La Paz, Carlos Rosso Orozco, será asistido por un grupo de instructores en instrumentos, los que serán escogidos entre los principales músicos bolivianos. Asimismo, de acuerdo al convenio suscrito con Venezuela, llegarán al país instructores de dicho país.

Se informa también, que ha sido organizada la "Sociedad de Amigos de la Orquesta Juvenil de La Paz", institución que se encargará de apoyar y promocionar los programas y actividades que desarrollará la nueva orquesta.

La programación y las actividades mismas de la Orquesta Juvenil estarán bajo responsabilidad directa del Directorio de la Fundación Filarmónica Juvenil de La Paz.

Exposición en EMUSA

.El programa de exposición de la Galeria de Arte de la Fundación Cultural EMUSA continuará este mes con la muestra del artista boliviano César Jordán,

Hoy, a horas 19.00 será abierta la exposición denominada "Desplazamientos" del mencionado artista. César Jorddán ha realizado estudios en varios países europeos y mostró su obra cinética en prestigiosos salones nacionales y extranjeros.

Obtuvo importantes premios en certámenes bolivianos e internacionales.

Como ya es habitual en los programas de la Galeria de la Av. 16 de Julio Nº. 1607, la exposición estará abierta al público durante quince días.

.MURILLO Y [LOS] FILISTEOS DE L[A RE]VOLUCION, de Hu[mberto] Salamanca 226 p[ágs.] Imprenta y Libreria [...]vación Ltda". Un nuev[o ...] para las investigaciones [...] vida del prócer nacion[al ...] marco histórico y la [...] figura de Pedro D[omingo] Murillo son tratados a tr[avés de] doce capítulos y un Ap[éndice]

Exposición en Goethe Instit[ut]

.En el Goethe Institut ([6 de] Agosto Nº. 2118) contin[úa a] partir de hoy la Exp[osición] documental sobre la obra [...]da por Alejandro von H[umboldt] durante su viaje al co[ntinente] americano.

Esta excelente mues[tra ...] presentada primeramente [en la] Casa Municipal de Cultura [como] parte del programa cultur[al de la] Embajada de la Re[pública] Federal de Alemania.

La Exposición Hu[mboldt] que consta de 30 valiosos [...] otros documentos- estará [abierta] al público durante quince [días].

Calderas a vapor

Calefacción central todo accesorio para calderas
Galería Luz 3º Of. 9.
Empresa Constructora "ASPA"
Tel : 54832—41411
Casilla 1714— La Paz.

Instituto Boliviano de Cultura Hispánica

Invita a la apertura de la muestra de [DI]BUJOS Y FOTOGRAFIAS de los artistas, [se]ñores:
Juan Carlos Rocha y Omar Trujillo

Martes 17 de agosto a horas 19.00 en el loc[al] del Instituto, Av. Arce 2458 esquina Plaza Isab[el] La Católica.
Ingreso Libre.
La Paz, agosto de 1976

Exposición de María Luisa Pacheco

Por razones de fuerza mayor ha sido diferida la inauguración de la exposición de María Luisa Pacheco hasta fecha 24 de agosto del presente en el Museo Nacional de Arte.

La Paz, 16 de Agosto de 1976

Contador General titulado

Con experiencia mínima de 5 años en Contabilida[d] minera en general y con conocimientos sistemas modern[os] y procesamiento de datos.

Remuneración $us. 400/800.

Residencia La Paz con visitas periódicas a las minas.

Enviar Curriculum Vitae a Casilla 4416, La Paz.

Excelente Oportunidad

Vendemos

Dos estancias en Santa Cruz:
—Una de 1018 hectáreas, 200 hectáreas desmontadas y 818 monte y pampa. Casa principal, construcciones para quesería y corrales.
—Una de 1248 hectáreas - casa pequeña y corrales.
Ambas estancias se encuentran ubicadas respectivamente a 80 y 105 kilómetros al norte de Santa Cruz, sobre carretera asfaltada. Aptas para ganado y agricultura (arroz, algodón, tabaco, soya, etc.). Se incluyen en la venta: 2 tractores, 2 arados, 2 rastras, 1 cosechadora de algodón, 1 tanque aguatero, 1 cultivadora de algodón; todos marca JOHN DEERE, en excelente estado y otros equipos, herramientas y maquinaria surtida. Provistas de ganado vacuno (aprox. 700 cabezas), ovino, caballar. Documentos totalmente saneados.
Referencias: Teléfono 23176 - Santa Cruz
Teléfonos 53003 - 50900 - La Paz.
Horas de oficina.

Universidad Boliviana
Universidad Mayor de San Andrés

División de Extensión Universitaria
RECITAL DE DANZAS FOLCLORICAS ARGENTINAS
Silvia Noemí Angulo de Bogado
Antonio Bogado Otaiza
JUEVES 19 DE AGOSTO
PARANINFO UNIVERSITARIO HORAS 18:45

(Se entregarán los Certificados del Cursillo de Danzas Folclóricas Argentinas)

Marcelo Calvo DECANO DIRECTOR EXTENSION UNIVERSITARIA VoBo Dr. Victor Hugo Guerra SECRETARIO GENERAL U.M.S.A.

Moda boliviana en Santiago de Chile

Con motivo de celebrar el 6 Agosto, la embajada boli- na, en Chile realizó un ex- so programa. El Embajador lberto Violand invitó a la se- Daisy de Wende para sentar su "Desfile Cultural" muestra en la parte central, as creadas por ella ins- adas en trajes regionales y icos y confeccionados con riales nacionales.

La señora Wende está dedicada durante los últimos veinte años a este trabajo de promoción de la industria artesanal, y ha presentado sus creaciones en numerosas ferias, concursos y convenciones internacionales en varios paises de Latinoamérica, Estados Unidos y Europa. Entre los diversos premios y distinciones que ha recibido se encuentran el Primer Premio en Diseño de Modas de la Asociación Internacional de Boutiques, en Nueva York,

La misma entidad le otorgó el primer premio anual en Diseño de Accesorios.

El Club Artesanal "16 de Julio" de El Alto le otorgó en 1973 el "Diploma Máximo de Honor al Mérito a su relevante y dedicada labor en el desarrollo de productos artesanales y como pionera en la exportación de artesania boliviana".

Dos vestidos de noche inspirados en la manta de chola.

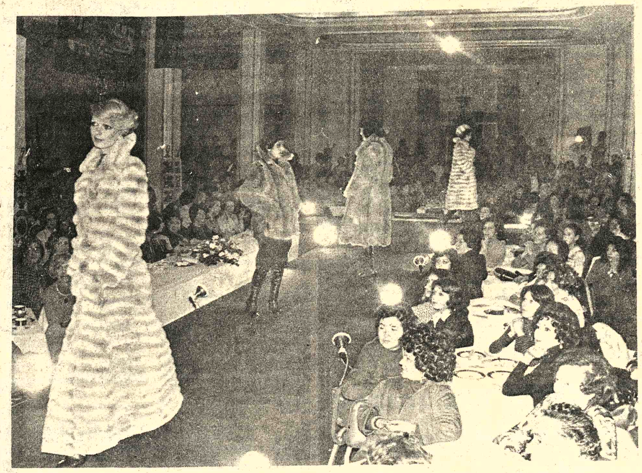

Las modelos lucen la línea de pieles en el Desfile Cultural Boliviano.

El amor debe tener barreras

JUAN LOBATO

(EFE).- Si bien aquí en la Argentina se admira y asimila mucho la moda en el vestir y otras modas llegadas de Europa, también existe el respeto hacia los demás y hasta a uno mismo. Sobre todo cuando se trata de acciones u obras que se salen ya de las normas más elementales de la educación, la moral y el buen comportamiento en público.

El hecho de que en los Estados Unidos puedan manifestarse por la calle los homosexuales por un motivo cualquiera y en París alguna pareja impaciente y exhibicionista se haga el amor en el subterráneo o "metro" ha provocado aquí reacciones de diverso matiz, pero todas en contra de ese libertinaje inconsciente e irresponsable.

He recabado la opinión de personas pertenecientes a las ya conocidas capas sociales -no puritanas, precisamente,- y todas coinciden en condenar implacablemente lo de practicar el amor fisiológico como si se tratara de una función circense o una propaganda pornográfica a la vista de todo el mundo.

¿QUE PASA CON EL SEXO?

Basándome en los juicios de quienes se prestaron de buen grado a responder a mi encuesta particular, diré que la juventud , en su afán de testimoniar su desbordante afecto a la libertad, no se detiene en la voz de la conciencia, sino que se saltan olímpicamente -a la torera- las barreras de todo eso que llaman "convencionalismos, prejuicios o mojigaterías, propios de gente chapada a la Argentina

En la prensa argentina se ha leído con asombro esa noticia que hablaba de que dos "tórtolos" se habían hecho el amor... carnalmente en el "metro" de París. Con asombro, por haber ocurrido el efusivo hecho nada menos que en la culta Francia, de la cual aquí, como en cualquier rincón "atrasado" del mundo, se copian tendencias políticas a lo Sartre, escuelas pictóricas y la moda en el vestir. Y eso no ahora, sino de siempre.

"Transijo con cualquier capricho o exotismo, pero esa función sexual en presencia de los viajeros del subterráneo, me parece francamente detestable. No somos animales señor. Somos seres racionales y debemos guardar ciertas formas. La intimidad pertenece a nosotros mismos. Eso es indecoroso..., el sexo se ha vuelto loco", exclamaba airada una joven bonita e inteligente, vestida de... mujer.

EL CINE ACUSADO

Al cine le, endilgan el "mochuelo" por proyectar películas como "El último tango", "Amacord", "Ultraje a la inocencia" y otras cuya lista sería larga de enumerar. Ver escenas escabrosas en la pantalles es como si las viéramos en público, a la luz del día. Son personas de carne y hueso las que actúan. Y a fuerza de asistir a ese espectáculo, uno o una acaba por no darle más importancia de la que tiene en realidad.

"Sí, pero de eso a actuar en la vida visible y palpable, va mucho trecho. La novela y la cinematografía se admiten como pura fábula y no como un hecho consumado, ante los ojos de quienes viajan en un servicio público, que pueden ser incluso niños o jóvenes educados de distinta manera", alegaba un profesor de judo. Dijo también que "hemos llegado a extremos intolerables, inauditos donde se tergiversan los conceptos de la ética menos exigente. Se comenzó con el beso a lo Greta Garbo y se ha desembocado en el estercolero, sin otra moraleja que la proporcionada por algo que se viene haciendo desde el principio de la creación...".

Ninguno de los consultados se mostró partidario de la sensiblería o la imposición de severas y austeras costumbres, pero tampoco votó a favor de una falsa libertad que ni siquiera consiente barreras en salvaguardia de la misma dignidad humana. Al respecto, he aquí la frase de un taxista cuya edad no alcanza a los 40 años: "Se toleran actos que ni siquiera los animales realizan ya en la vía pública".

El amor libre, la libertad, el libertinaje, la inmoralidad o amoralidad, la batalla de los sexos, la falsa y obstinada tergiversación o incomprensión de estos conceptos , ha hecho que unos callen y los más sigan a merced de su libre albedrío.

Es obvio que el cine erótico parece que trata de demostrar el valor potencial de un país determinado o de determinados seres, para dar envidia a otros. Y se sabe que en ese terreno "todos hacemos lo mismo, deseamos lo mismo y hasta nos cansamos de lo mismo". ¿Se pretende mantener encendida la llama del amor? ¿De qué amor? En los autobuses, en el ferrocarril, en los portales, en los bancos del parque, en cualquier parte hay besos y caricias. Pero nada más. ¿Significa esto un atraso o un adelanto en la educación sexual. El tiempo lo dirá.

Italia:

"Manía negra" en la moda de verano

(Por: NICOLETTA TAMBERLICH)

OMA, AGOSTO (IPS).- Ya mporada de verano una moda están enseñando mujeres italianas ntes: vestirse com- mente de negro y en el vestido incrustar s y joyas.

a lanzar el estilo ha un grupo de bellas chas de la aristocracia a. Y nadie podrá decir son ellas unas de las mas tes de Europa.

Ahora llegó la moda ex- agante del "todo negro". Un negro dramático y "cas- o" pero al mismo tiempo ritual y hasta divertido.

Un gran y largo vestido de dón, con mangas, acin- o, todo negro. En los pies, alias con taco alto y del- , encima de todo un cha- ón estilo militar, na- mente negro.

En la cabeza un pequeño ete con vicera de piel negra, similar a los que usban los eres de los años 20. Para ir los ojos se pueden usar rnos lentes de sol con vi- oscuro. Al cuello, se puede una antigua cadena de pla- rga, de esas usadas por las las.

Para ir a la playa, se puede ar una bermuda negra, el e con la vicera negra, llas de tenis negras y tines también negros. En una oreja puede ir un aro largo negro, similar al que usaban las jóvenes de los viejos cabarets europeos. Para el baño en el mar una "tanga" negra y para después del baño una bata de seda espirituosa sobre unos calzoncillos negros del tipo que se llevaban para ir al mar en los años 20 al 30. Puede también usarse unos pendientes de odalisca, negros, como de viuda alegre.

Por la noche, el vestido debe ser lo mas extravagante y pecaminoso posible. "Chiffon" y "Georgette" negra y larga, espaldas abiertas, gran escote, es decir mostrando lo que más se pueda de un cuerpo bellamente bronceado.

También los accesorios deben recordar las extravagancias de un tiempo pasado. Largo velo negro que sale de la cabeza envolviendo la espalda y cubriendo el rostro en un malicioso misterio.

Los zapatos deben ser igualmente maliciosos: sutiles correas que salgan de la suela hasta llegar poco más arriba de los tobillos. Deben ser cómodas, confortables, nada que ver con aquellos zapatos de baile. Verdaderos instrumentos de torturas.

Naturalmente que hasta las joyas deben tener aquello de la "manía negra": todo fatal, todo debe ser negro. Larguísimos pendientes en diamantes o imitación, negros, brazaletes y pulseras negras. Estos deben ir en los brazos o en los tobillos, tipo esclava.

Pero no solamente la muchacha italiana de la alta sociedad lucen este tipo de moda. También este año se ven jóvenes estudiantes o que trabajan vistiendo la "manía negra". Se abolió ya el color vivo, hasta ya se abolió el "jeans". Ahora, la gran parte de las muchachas de Italia han adquirido la "moda negra", elegante y que sirve para cualquier hora del día.

También en la playa se puede ver vestidos de baño castigados, de manga larga, muy similar a los trajes de las acróbatas o bailarinas en momentos de ensayo. De las playas elegantes desaparece el bikini y ya casi no se usa la tanga. Para entrar al agua se usa un vestido de baño tipo "olímpico" y para tomar el sol, el desnudo total, ojalá en una embarcación lejos de la mirada de los curiosos.

El vestido de baño ya mencionado sirve, además, para toda ocasión. Con una falda tubo de lino blanco se puede ir con los amigos a beber un aperitivo y si se le agrega una bermuda negra se puede perfectamente dar un paseo en bicicleta.

Por la noche, y por qué no hacerlo, se va al mar, en barco, con el muchacho del momento. Para ello nada mejor que una larga túnica de algodón negro que puede, por esta vez, llevar diseños en tela de algodon blanca.

Las túnicas son también para triunfar a cualquier hora del día. Son ahora más simples y esenciales. Para que están a la última moda deben ser de lino o de jersey pesado, un vuelo ancho a los pies y un capuchón en blanco y negro.

Para un verano elegante hay que eliminar la fea "moda folk", los vestidos tipo gitana y todo aquello que parecía una zarzuela de colores.

Sociales

REUNIONES

El Embajador del Uruguay y la señora de Bustillo del Campo ofrecerán el miércoles 25 una recepción, con motivo de celebrar la Fiesta Nacional de su país.

La Policía Nacional ofreció ayer una recepción, en honor del Ministro del Interior, General Juan Pereda Asbún, por su ascenso de grado. La reunión tuvo lugar en los salones del Hotel Libertador.

El Secretario de la Embajada del Brasil y la señora de Chohfi ofrecerán el jueves una cena a sus relaciones sociales.

La Embajada Argentina y el Instituto Sanmartiniano ofrecerán hoy un vino de honor pasados los actos recordatorios del 126 aniversario del fallecimiento del General José de San Martín. La reunión tendrá lugar en los salones de la Casa Argentina.

El presidente del Banco Boliviano Americano, señor Luis Eduardo Siles, ofrecerá hoy un cocktail, en honor del señor José Epstein, ex-presidente y fundador de esa entidad bancaria.

ESCUELA "GENERAL JOSE DE SAN MARTIN"

La Escuela Fiscal Mixta "General José de San Martín" invita hoy al acto preparado con motivo de la imposición de la condecoración nacional de la Gran Orden Boliviana de la Educación en el grado de "Oficial", conmemorando los 25 años de la fundación del establecimiento.

FUNDACION CULTURAL EMUSA

La Fundación Cultural EMUSA invitará a horas 19 de hoy, en su Galería de Arte de la Avenida 16 de Julio 1607 un vino de honor, en ocasión de la inauguración de la muestra "Desplazamientos" de César Jordán.

AGENDA FEMENINA

ALIANZA DE MEDICAS

La Alianza de Médicas se reunirá mañana, a horas 19, en el consultorio de la doctora Ruth Maldonado Av. Mariscal Santa Cruz Nº. 322.

CENTRO FEMENINO DE SOPOCACHI ALTO

Las integrantes del Centro Femenino de Sopocachi Alto se reunirán el viernes en su té mensual de recaudación de fondos, en el salón de las Famas Vicentinas.

CONIF

La Confederación Nacional de Instituciones Femeninas se reunirá el jueves, a horas 11, en su sede de la Calle Ayacucho, para escuchar el informe de su delegado a la Conferencia Internacional de Servicio Voluntario realizado en Viena.

CLUB DEL LIBRO JURIDICO

El Club del Libro Jurídico y Social se reunirá para escuchar la disertación de la doctora Elsa Paredes de Salazar sobre su libro " Presencia de nuestro tiempo".

La Santa Sede y el...

(Viene de la página 3)

de Europa, 20 de noviembre de 1971). **reitera la afirmación del Vaticano II:** "Mientras subsista el riesgo de guerra, y no haya autoridad competente que disponga de fuerzas suficientes, no podrá negarse a los gobiernos... el derecho de legítima defensa. Los Jefes de Estado... tienen pues, el deber de asegurar la salvaguardia de los pueblos que están a su cargo"... **(Gaudium et spes, 79,4).**

Pero si la supresión entraña la inseguridad, la posesión exagerada de las armas entraña otra igualmente grave. No se trata de suprimir, sino de reducir.

b) ¿Debe uno por ello ceñirse literalmente a los criterios tradicionales de desarme, sea cual fuere su fundamento? El fracaso del desarme ¿no proviene acaso de una repetición pura y simple de los criterios jurídicos y políticos del pasado, de una especie de entidad jurídica inmutable, que las Potencias interesadas mantienen en reserva, para aplazar esta delicada cuestión?

La Iglesia, por su parte. ¿puede detenerse en este nivel de sus recomendaciones y de su enseñanza?

¿No pueden encontrarse otras soluciones para salir de este círculo vicioso y escapar al maleficio del recelo?

En este cuarto de siglo que ha transcurrido desde la última guerra mundial, **cierto número de reconciliaciones** ¿no han puesto en tela de juicio el postulado según el cual la seguridad se basaría solamente en el poderío militar? Los historiadores y políticos, ¿no se han sorprendido al ver que los motivos de esos conflictos históricos catástroficos se reducían a poca cosa, y que también hacía falta poco para transformar la hostilidad en colaboración? Si la guerra es la conjunción de dos temores, ¿la paz no resultaria de dos confianzas restablecidas o por restablecer lo antes posible, antes de iniciar el proceso de escalamiento militar?

El momento que vivimos ¿no favorece acaso esta perspectiva?

Los pueblos que se entregan a la loca carrera de armamentos, cuantitativos y cualitativos, ¿no se detendrán , como los corredores en el estadio, por agotamiento? ¿No ha llegado acaso el momento de utilizar las fuerzas contrarias, y transformar el exceso de guerras o de amenazas en la conquista y el mantenimiento de la paz?

El desarme no es una realidad distinta un "en sí" separado. Forma parte de un conjunto. Sin duda , debe considerarse en sí mismo y con sus propios métodos, en un afán de claridad científica, jurídica, política y espiritual.

El desarme exige y requiere técnicas, disciplinas, hombres idóneos. Pero en todo momento debe considerarse y realizarse en íntima relación con las otras dos grandes realidades actuales. El desarrollo y la organización de la Sociedad Internacional. Desarmar, desarrollar, institucionalizar: un solo y único problema, una sola y única solución.

(Continuará)

Parte matrimonial

Julio Patiño PS

Magdalena Aguilera N.

Participan su enlace matrimonial celebrado en la iglesia "La Pastora" en la ciudad de Valencia—Venezuela el día sábado 14 de agosto de 1976

LLEGO cañería galvanizada

Diámetros

1/2 - 3/4 - 1 y 2 pulgadas

GRACE

Avenida Uruguay 479

Telf. 51824

CAJAS FUERTES

Importadora FERNANDEZ CASILLA 5174

JENARO SANJINES 439 TEL 64529

Acciones de Restaurant

Vendo o permuto acciones de excelente restaurant, con clientela asegurada, en pleno Centro de Santa Cruz, por camioneta Ford o Chevrolet año 70 adelante, sólo en perfecto estado: escribir a Ñuflo de Chavez Nº 88 - Sta. Cruz a Administrador.

Fallecimientos

En la paz del Señor y confortada con los auxilios de la Santa Religión Católica ha dejado de existir la que en vida fue:

Sra. ISABEL CABRERA vda. de DAZA

(Q.E.P.D.)

Lidia M. de Daza, hija política; Jorge Daza M., Jenny Gloria Daza de Ríos, nietos; Carlos Ríos Turner y Yola Vega de Daza nietos políticos; Dennys José, Carlitos y Karin, bisnietos; los sobrinos y demás familiares ruegan a sus amistades se dignen asistir a la traslación de los restos mortles de la extinta al Cementerio General el día de hoy martes 17 del pte. a Hs. 16 p.m.

El cortejo fúnebre partirá de la calle Prolongación Sucre Nº 1428.

Será favor que reconocerá la familia doliente.

SERVICIOS DE FUNERARIA VALDIVIA. Of. Graneros esq. Figueroa. Telfs. 24290 - 25254

Luis Rubén Terrazas Aponte hijo; Silvia Rodriguez de Terrazas hija política, nietos y demás familia tienen el sentimiento de participar el fallecimiento de la

Sra. LUISA APONTE DIEZ CANSECO

(Q.E.P.D.)

Acaecido en la ciudad de Santa Cruz el día 15 de Agosto de 1976.

En la paz del Señor y confortado con los auxilios de la Santa Religión Católica ha dejado de existir el que en vida fue, abnegado padre y ejemplar esposo:

Don JULIO ROSENDO AGUILAR GAMOHUT

(Q.E.P.D.)

Asunta Loza de Aguilar, esposa; Celia, Gabriel (ausente), hijos; Manuela Loza, madre política; Armando Lizarraga, hijo político; los primos, sobrinos, nietos y demás familia, invitan a sus parientes, amigos y en especial a la Asociación de Beneméritos de la Patria, Comando Mayor del Estado Mayor a la traslación de los restos mortales del extinto al Cementerio General el día de hoy, martes 17 del pte. a hrs. 16 (cuatro de la tarde).

El cortejo fúnebre partirá de la sede de la Asociación de Clases y Suboficiales de las Fuerzas Armadas (calle Díaz Romero).

Será favor que comprometerá la gratitud de la familia doliente.

SERVICIO DE FUNERARIA ALIAGA, FIGUEROA 773 Tels. 25676 64800.

Misas

Matilde Rojas de Perez, Cristina Rojas vda. de Carrazana, Leoncio, Juan, Luis Rojas Camacho, hermanos; Elena Montes de Oca de Rojas, Elena Soruco de Rojas, José Perez, hermanos políticos; Pascual Rojas, tío (ausente); Agar Rojas Caero, Nelson Rojas Soruco, Sara C. de Sanjinés, Rony Perez Rojas, Mario Carrazana Rojas, Elfy Pérez de Del Castillo (ausente) Luis Zubieta, sobrinos; los sobrinos políticos, primos y demás familia de la que en vida fue ejemplar hija y hermana.

Srta. BLANCA ROJAS CAMACHO

(Q.E.P.D.)

invitan a la Cámara Nacional de Comercio, Personal Docente del Colegio Nocturno "Ayacucho" Personal Docente del Colegio Nacional Vespertino "Delfyn Eyzaguirre", Asociación de Scouts de Bolivia, "Fraternidad Círculo de Mhor", Federación de Empleadas Católicas, Asociación de Copropietarios del Edificio "Ingavi", amistades y personas piadosas, a asistir a la misa que en sufragio del alma y recordando el sexto mes de su muy llorado fallecimiento, se mandará oficiar el día de hoy martes 17 de los corrientes a horas 19.00 (7 de la noche) en el templo de Santo Domingo (Yanacocha esq. Ingavi). La asistencia a este acto de piedad cristiana, comprometerá la eterna gratitud de la familia doliente.

El duelo se despide en la puerta del templo.

La Paz, agosto de 1976

La familia del que en vida fue

Don HUGO ENCINAS PEÑARANDA DEL CARPIO

(Q.E.P.D.)

ruega a sus parientes, amigos y personas piadosas se digne asistir a la misa que recordando los seis meses de su sensible fallecimiento, se mandará oficiar en la Basílica Menor de San Francisco, el día de mañana miércoles 18 del presente a horas 10 y 30.

Su asistencia será agradecida por la familia.

La Paz, 17 de agosto de 1976

Misa

Las hijas y demás familia de la que en vida fue abnegada madre

Doña REGINA DE LA TORRE vda. de VIAÑA

ruega a sus parientes, amigos y personas piadosas se dignen asistir a la misa que recordando los 6 meses de su llorado fallecimiento se efectuará el día de hoy martes 17 del pte. a horas 12 m. en el templo de Nuestra Señora del Carmen (calle Colón).

Su asistencia a este acto religioso comprometerá la eterna gratitud de la familia doliente.

La Paz, agosto de 1976

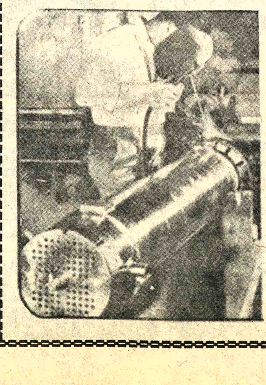

electrodos INDURA

RECIBIMOS EL FAMOSO ELECTRODO E 6011 PUNTO AZUL EN TODA MEDIDA ADEMAS DE OTROS TIPOS UNIVERSALES.

¡¡¡ VISITENOS HOY!!!

LINALE & WEISS S.A.

AVISOS ECONOMICOS

Revistas Libros

GISBERT Y CIA. S. A.
Comercio 1270
Casilla 195
LA PAZ-BOLIVIA
LES OFRECEMOS NOVEDADES DEL MES:
VON HAGEN - Los Incas
WELLS - Breve Historia del Mundo
TUDELA - El Legado de España a América (2 tms).
TORRES - Viaje alrededor del Mundo
SANCHEZ - Breve Historia de América
PEREYRA - Breve Historia de América
POLIBIO - Historia Universal
MIRANDA Siete Arqueólogos siete Culturas

Departamentos Habitaciones

...b. 100.000 Doy por pequeño departamento en anticrético. Ref: Teléfono ...2748. (R)

...LQUILO Para oficina habitación amplia en plaza Murillo, teléfono 53579 por las mañanas. (17-18/74351).

...LQUILO Pieza a señorita o joven estudiante Teléfono ...433. (17-18/74358).

Casas

...RGENTE Necesito chalet o departamento confortables 4 ó 3 dormitorios, jardín, garaje, preferentemente Sopocachi, pago alquiler o anticrético, Teléfono 43210 - ...93 (17-22/74359).

Propiedades Terrenos

...QUIDO POR VIAJE terreno en Calacoto, ...ndante con la ...banización Los Pinos. Referencias teléfonos 22943 - ...2 (11-17/74156)

...MPRO TERRENOS De ...y 2.000 M2. en Villa ...ma, con preferencias sobre Avenida Las Américas ...redores, Ofertas teléfono 27304 (17-19/74353).

Ofertas Especiales

...VENDE Parket madera ..., seca, roble de Santa ..., colocado cepillado ...ntía. Teléfono 62267 ... Pichincha 642 (17-...360).

HOTEL ATLANTIC Por sólo 23 $b. ofrece habitaciones individuales. A delegaciones convencional. Av. Armentia 517, teléfono 23342. (21-21 Agosto/73653)

Empleados

NECESITO COCINERO que sepa de su oficio y un chico ayudante Referencias Avenida Mariscal Santa Cruz Nº. 944 RESTAURANT 10 DE NOVIEMBRE (16-18 R).

SE PRECISA Vendedores para colocar artículo novedoso, excelentes perspectivas. Martes 17 de 9 a 12 a.m. al fono 23756. (17/74352).

ADMINISTRADOR AGRICOLA Necesito para APOLO Dirigirse casilla 1437 teléfono 23771 ó personalmente Chichas 1235 (14-18/74196).

Técnicos

PLOMERO Se hacen instalaciones y reparaciones. Teléfono 54306 (16-21/74199).

PLOMERO Instlaciones sanitarias Teléfono 26823 (16-22/74198).

TELEVISORES ARREGLO A domicilio teléfono 43740 (10-26/74047).

MAESTRO ALBAÑIL De primera, contratista, cualquier obra. Referencias Riobamba 631, Teléfono 55272 (17-18/74361).

TELEVISORES Se reparan con garantía, a domicilio Teléfono 60120 (17-21/74357).

ELECTRICISTA Toda hora INSTALACIONES Y REPARACIONES teléfono 60696 (14-15/74194).

Máquinas

VENDO Máquina calculadora con huincha tiene memoria $bs. 4.500.- Fono 64540 (17-20/74356).

ATENCION Institutos dactilografías lindas máquinas escribir usadas Royal Underwood, Vendemos fono 64540. (17-20/74355).

Orquestas

LOS ONIX Conjunto electrónico, teléfono 54333-65996. (6-17/74024)

RAUL BUSTILLO y su conjunto orquestal Artistas de Radio y TV de Lima Perú, Yanacocha 1161 teléfono 52801 - 53081 (R)

"JAZZ COPACABANA" Teléfono 65955 (27-17 Agosto/73693).

ORQUESTA ELECTRONICA teléfono 53220 (14-30/74192).

ORQUESTA Electrónica "CARAVELL" Teléfono 64206 (12-18/74168)

CONJUNTO ELECTRONICO-CANO Y SU COMBO" teléfono 52651 (10-17/74153).

Vehículos

POR VIAJE Vendo Toyota Deportivo Célica, modelo 1974. Referencias Juan de Vargas 2319, teléfono 42875 (5-21/74020).

SANTA CRUZ

SANTA CRUZ Vendo casa 780 m2., 3 cuadras Plaza Principal. Referencias Independencias 351 teléfono 2-6389 (15-20/64447)

VENDO Automóvil Mercedez Benz modelo 230.6 años 1.975 cuatro puertas completamente nuevo, documentación en orden. Camioneta Chevrolet Custon 10, 1974, perfecto estado. Documento en orden. Referencias Santa Cruz Bolívar 72/84 teléfono 2-2503 (15-19/64450)

COCHABAMBA

EN COCHABAMBA Vendo 4 chalets a estrenar todo confort. Avenida Melchor Pérez de Holguín, frente Stadium Fabril, barrio Motorpol. Referencias teléfono 29971, casillla 1894 (9-16/74037)

- EN COCHABAMBA Vendo camión FORD F600 chasis, cabina. Volqueta F700 ambos americanos y nuevos. Teléfonos 21080 - 24236. Casilla 76. (11-17/8796)

EN COCHABAMBA En venta hermoso chalet por estrenar en el mejor barrio residencial Ecuador esquina circunvalación a una cuadra de la plazuela Cobija Teléfono 60172 Quillacollo (13-18/8798)

Varios

AVISO Habiéndose extraviado la libreta de ahorros Nº. 4682 perteneciente al Banco Hipotecario. Queda nula. (17/74200).

POR MOTIVO DE VIAJE Transfiero negocio acreditado de venta de repuestos lubricantes, remachado de balatas, discos de embriague "Cosmos" calle Jaimes Freyre lado Nº. 2042 Tembladerani, Parada colectivo Nº. 2 (17-19/74354).

COCINERA Y NIÑERA Precisamos con garantía Pagamos buen SUELDO Av. Vera 6554 - Teléfono 82829.-

VENDO MICROSCOPIO Especial para estudiantes normalistas universitarios o laboratorios escolares. Referencias teléfono 60841 (15-31)

GRATIFICACION A la persona que devuelva o dé datos sobre un maletín color plomo extraviado en la Flota Oriental, cuyos documentos interesan únicamente al propietario. Dar datos teléfono 29707 (17/18/74362).

TORTAS NOVIA Bocaditos, salteñitas. Teléfono 22812 (13-17/74182)

CAJAS FUERTES
Importadora FERNANDEZ CASILLA 5174
JENARO SANJINES 439 TEL. 64529

CITIZEN

AGENDA

PRESENCIA Av. Mariscal Santa Cruz, Edif. Esperanza ...NTRAL Tel. 40460 - 41125 y 52184 - GERENCIA: Tel. 52172. ...BLICIDAD Tel. 52178 REDACCION: Tel. 51998.- Casilla 1451 ...ón Postal 3275.

FARMACIAS DE TURNO
Del 14 al 21 de Agosto

...SANTA MARIA Bolívar 734 Tel. 41662.- BELEN Rodriguez ...nares . MERIDA Av. Manco Kapac - República Tel. 20455.- ...OPOCACHI Plaza España 2698 Tel. 29979.-LITORAL Ceja del ...to 100 Tel. 59101.- MAYORI Av. Carrasco 1482 esq. Cuba Tel. ...060.- ROSARIO Av. Mariscal Santa Cruz 930. Tel. 29622

FARMACIAS DE TURNO PERMANENTE

...RAJES Plaza Franz Tamayo Tel. 82081 SAN CARLOS Av. ...pública 26 Tel. 20223 Villa Victoria, VERACRUZ Av. Antofa...sta Nº. 100 Tel. 59107 Alto de La Paz. CRISTO REY General ...nza 2110 Tel. 27534 Sopocachi Alto.

TELEFONOS DE URGENCIA

...MBEROS 119 - ASISTENCIA PUBLICA 118-2211 - RADIO ...TRULLA 110 - TRANSITO 26148 SAMAPA 26628 - 26548 - ...ERGIA 54357 - TELEFONOS (RECLAMOS) 113 INFORMA...ONES 104 SEÑORITA HORA 117 LARGA DISTANCIA EXTE...OR 55907-09 INTERIOR 20402-03 HOSPITAL DE CLINICAS ...NTRAL 22821 - 22872 - AASANA 59333-59310.

FLOTAS

...AROA Alonso de Mendoza 242, Tel. 27096. ALIAGA Montes ..., Tel. 26376. ANDINO, León de la Barra 360, Tel. 20471. ...LAS, Alonso de Mendoza y Bozo 226, Tel. 28621. AUTO ...NEAS INGAVI, (viajes al Desaguadero) Manco Kapac 445 ...ente a Vita) Tel. 28981. BUSTILLOS, Calle Tumusla, al lado ...tel, Tel. 26894. BOLIVIA, Alonso de Mendoza, Tel. 55854. ...NDOR, Bozo esquina Montes Tel. 25893. CONTINENTAL ...ntes 675 Tel. 29061. COPACABANA Montes 620 Tel. 20377. ...NTA DE PLATA Av. Manco Kapac (Prolong. I. Tamayo ...) Tel. 65658. EXPRESO PANAMERICANO Bozo 167 Tel. ...03. EL CISNE Bozo 169 Tel. 61321. EL DORADO Bozo 106 ... Montes Tel. 40375. EL CHAPACO Chuquisaca 536 Tel. ...58. FLOTAS UNIDAS 15 DE ABRIL Calle Tiquina 131 Tel. ...11. IMPERIAL Pando 159 Tel. 57522. KIRQUINCHO Bozo ... Tel. 54612. KORILAZO Montes 700 Tel. 23810. LA VELOZ ...L SUD Tiquina esq. Figueroa 739 Tel. 23146. MANCO ...PAC Tumusla 530 (Hotel Tumusla) Tel. 50033. MONTAÑA ... PLATA Manco Kapac. ORIENTE Alonso de Mendoza esq. ...érica 278 Tel. 27551. SAMA Plaza Riosinho 98 Tel. 64436. ...N JORGE Manco Kápac 450 (a 1/2 cuadra Vita) Tel. 61324. ...ANSPORTE DE CARGA A LARGA DISTANCIA Plaza ...xander 190 Tel. 27775. TRANSPORTES RIVEROS Montes ...Tel. 20984. TRANSPORTE PESADO Montes 511 Tel. 25083. ...ANS SERVICE LTDA. Alto de la Alianza 630 (Casilla 3922) ... 43154. UNIVERSO Montes 638 Tel. 42831. URUS Bozo 194 ... 50793. VICTORIA Calle E. Calderón 563 (Gran Poder). ...NGUEÑA Calle Viacha esq. Av. Américas 497 Tel. 43001.

EMPRESAS AEREAS

...D AEREO BOLIVIANO Tels: 54649 - 53132 - 55769 - 51155 - ... - 59053 LUFTHANSA Tels. 20383 - 25780 - 50499 - 50609 ...PUERTO Tel. 59151 AEROLINEAS ARGENTINAS Tel. ...VIANCA Tels. 43909 - 40883 AIR FRANCE Tel. 51740 LAN ...5536 - 57750 KLM Tel. 42965 SWISSAIR Tel. 28924 PANAM ...54117 - 41863 BOA Tel. 26387 VARIG Tel. 21450 ECUA...ANA Tel. 54472.- IBERIA Tels. 20270 - 24378 - ALITALIA ...494 B.O.A.C. Tel. 55541 CANADIAN PACIFIC Tel. 55341 ...H AFRICAN AIRLINES Tel. 55541 BRITISH CALE...AN Tel. 55541 TAM Tel. 25542 AEROPUERTO 59125. ...IFF INTERNATIONAL: VENTAS INFORMES Tels. ... 21105 AEROPUERTO Tel. 59303 CARGA Tels. 59555 - ...AN Chile Tel. 25536 - 57750.

FERROCARRILES

...ON CENTRAL Tels. 52510 - 53510 ESTACION GUAQUI

Cotizaciones del azúcar, algodón, café y cacao

NUEVA YORK, 16 (AP) - Cotizaciones del azúcar nacional a término en el mercado de Nueva York.
Azúcar Nº 12.
No hubo ventas.
Crudos entrega inmediata 11.80 nominal.

Azúcar Nº 11

	Aper	Max	Min	Cierre	C.Previo
Sep	10.90	11.20	10.78	11.13	10.85
Oct	11.35	11.67	11 28	11.62	11.35
Ene	12.00	12.00	12.00	N12.31	N11.89
Mar	12.35	12.75	12.28	12.66	12.30
May	12.60	12.97	12.55	12.92	12.55
Jul	12.77	13.05	12.77	13.05	12.73
Sep	12.90	12.96	12.80	N13.16	N12.83
Oct	12.90	13.20	12.82	13.20	12.83

Se negociaron 2.560 contratos.

ALGODON
NUEVA YORK, 16 (AP) - Futuros del algodón número 2 hoy en Nueva York.

	Aper	Alto	Bajo	Cierre	Prev.
Oct	80.50	80.65	79.50	80.00	79.00
Dic	78.60	79.20	77.50	78.85	77.20
Mar	79.20	79.85	78.30	79.75	78.00
May	78.80	79.50	78.46	79.50	77.95
Jul	77.70	78.50	77.00	78.50	76.60
Oct	70.70	71.38	70.50	71.38	70.70
Dic	66.95	68.00	66.95	67.85	67.00

Ventas 3.200.

CAFE
LONDRES, AGO. 16 (AFP) - Informaciones sobre daños en las plantaciones brasileñas de café, que según versiones no confirmadas causaron las heladas este fin de semana, provocaron alzas hoy en el mercado del cafe en Londres.

El cafe a plazo subió de 72 a 78 libras esterlinas por tonelada, lo que representaba un aumento de poco más del cinco por ciento.

Este precio se hallaba así solamente a unas veinte libras esterlinas de la cotización récord registrada hace un mes.

CACAO
NUEVA YORK, 16 (AP) - Cotizaciones del cacao a término en el mercado de Nueva York.

	Aper	Max	Min	Cierre	C.Previo
Sep	102.50	104.15	101.90	102.45S	100.95
Dic.	99.50	99.50	98.10	98.75S	96.55
Mar	94.25	94.25	93.70	93.75S	92.15
May	90.50	91.00	90.05	90.05S	89.00
Sep	84.50	84.50	84.50	84.45S	83.00
Dic	80.25	80.50	80.25	80.05S	78.95

Se negociaron 1.128 contratos.
Para entrega inmediata 115 3/4.

México podrá vencer el receso económico

MEXICO, AGO 15 (AFP) - El crecimiento económico de seis por ciento calculado para 1976 permite prever que México ganará su dura batalla contra la recesión y la inflación que le azotaron en 1975, expresan los medios competentes.

La evolución global de la actividad económica en México ha sido durante los seis primeros meses del año más dinámica aún de lo calculado y es netamente superior al crecimiento registrado en 1975.

El mérito mayor ha sido indudablemente el del sector industrial, que en el período enero/mayo aumentó en un 9,4 por ciento en comparación con el 4,9 por ciento de igual lapso de 1975.

Las ventas acusaron asimismo un notorio crecimiento, pues en los doce sectores básicos fueron mayores en un 11,5 por ciento a las del año anterior.

La producción de lingotes fue apenas superior en un 3,7 por ciento a la del mismo semestre de 1975, en tanto que la de perfiles y varillas corrugadas registró incrementos del orden del 15 por ciento.

La industria química sigue siendo uno de los compartimientos más dinámicos de la economía, pues progresó en un 25 por ciento con relación al mismo período de 1975. Sus ventas totalizaron 3.520 millones de dólares. Empero, la producción no alcanzará a cubrir aún las necesidades del consumo local y continuarán representando un 18 por ciento en el déficit de la balanza comercial mexicana.

Este déficit es tradicionalmente una de las principales preocupaciones del gobierno. En 1975, sumó 3.600 millones de dólares, de los cuales 2.400 millones con Estados Unidos y 800 millones con el Mercado Común Europeo. Para este año se espera sin embargo una disminución del dificit de un doce por ciento.

Edicto militar

El Cnl. DEM. Luis Tordoya Vargas, Vocal Relator de la Sala de Casación y Unica Instancia del Tribunal Supremo de Justicia Militar.

Por el presente Edicto, cita, llama y emplaza al procesado: HUGO SORIA GALVARRO SEMPERTEGUI para que dentro del término de ley, se presente al Tribunal Supremo de Justicia Militar (calle Ballivián 1427 3er piso), a objeto de prestar su declaración confesoria dentro del proceso criminal que se le sigue conjuntamente con otros, por varios delitos cometidos en la Caja de Pensiones Militares.

Se previene las conminatorias de ley en caso de incumplimiento.

Es librado en la ciudad de La Paz, a los nueve días del mes de Agosto de mil novecientos setenta y seis años.

VOCAL RELATOR.
P.O del S.V.R. de la S. de C. y U.I.

SECRETARIO DE CAMARA.

Corporación Minera de Bolivia

Invita a los señores representantes y firmas proveedoras, a recoger los pliegos de especificaciones de la Secretaría de la Comisión de Adquisiciones, 4to piso Edificio Central, correspondiente a los siguientes pedidos :

31043 PERNOS Y REMACHES DE FIERRO
31260 REPUESTOS PARA GRUPOS ELECTROGENOS PORTATILES
31279 TELA ESPECIAL PARA FILTROS
31280 INTERRUPTORES DE SEGURIDAD
31281 REPUESTOS PARA CHANCADORA DE MINERALES
31295 VENTILADOR AXIAL
31296 ACCESORIOS PARA TROLLEY
31301 ACCESORIOS PARA LINEAS DE TROLLEY

El plazo de presentación de propuestas es hasta horas 16.00, del día 8 de septiembre del año en curso.

GERENCIA DE ADQUISICIONES
La Paz, agosto 16 de 1976
PR—589/76

HOY Sorpresivo estreno HOY

POR 10.000 DOLARES LE FRACTURAN LOS BRAZOS; POR 20.000 LAS PIERNAS. ¡EL DEBE 44.000 DOLARES!
Arriesga su vida y su fortuna en una carta !!

Paramount Pictures Presenta
Una Producción de Robert Chartoff-Irwin Winkler
JAMES CAAN "El actor de El Padrino" en
EL JUGADOR
Paul Sorvino Lauren Hutton
Producido por Irwin Winkler y Robert Chartoff Dirigido por Karel Reisz
A COLORES "The Gambler"
C.I.C. TECHNICOLOR MAYORES de 14 AÑOS
"CINE 16 DE JULIO"

Ligera baja del dólar en Europa

LONDRES, 16 (AP).- El dólar norteamericano perdió hoy algún terreno en la mayoría de los mercados europeos de cambio, pero el Marco alemán mejoró con relación a las divisas más débiles de Europa en un dia de transacciones tranquilas.

Los mercados de Francia y Bélgica estuvieron cerrados por la festividad de la Asunción. Los corredores dijeron que, en los restantes, la intensa actividad de la semana pasada se había calmado en parte.

El dólar solo mejoro en Zurich, donde pasó de 2.4885 a 2.4900 francos suizos, y en Milán, donde subió de 837.80 a 838.50 Liras.

Entretanto, el oro en lingotes pe... centavos para cerrar a 112,75 dólares la ... Zurich y 20 centavos en Londres, donde ... 113.25.

En Francfort, el dólar bajó de su co... del viernes 2,5321 marcos - a 2,5295 ma... las transacciones de hoy.

El Marco subió con respecto a toda... visas europeas salvo el Franco Belga, el ... holandés y la Corona Danesa.

En Londres la libra subió ligeram... 1.7792 dólares el viernes a 1.78 dólare...

LA MAS PORTENTOSA RECONSTRUCCION DE LA TRAYECTORIA VITAL DEL INSIGNE RELIGIOSO Y EDUCADOR...!
El Señor de La Salle

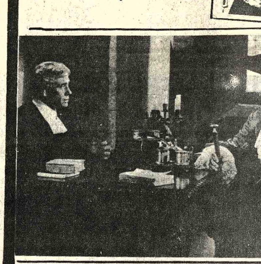

PROTAGONIZADA POR UN GRANDE DEL CINE MEL FERRER y FERNANDO R... MURIA TORRA...
DIRECCION LUIS CESAR AMADOR
OTRO SENSACIONAL IMPACTO de INCOFISA
HOY GRAN SUCESO Cine SCALA

LIBERTAD LAMARQUE
¡Una mujer sola viviendo sus fantasias, en una eterna busqueda ante la juventud inquieta !

LA LOCA DE LOS MILAGROS
COLOR ~ TODO PUBLICO
¡Risas, lagrimas e intrigas tras las bambalinas del fabuloso mundo del espectaculo !
VICENTE FERNANDEZ GUILLERMO RIVAS OLGA BREESKI
pronto CINE MONUMENTAL ROB...

Andes Insurance Corporation S.A.
Compañía de Seguros Generales
Sorteo Mensual

Participa a sus estimados asegurados y clientes que en el Sorteo Mensual de Amortización Anticipada de sus Pólizas de Seguro de "Vida y Capital", efectuado el día 16 de agosto de 1976, en sus oficinas situadas en la Avenida Camacho Nº. 1372 (Primer Piso), Horas 16:00 (4 p.m.), en esta ciudad, han sido favorecidos los símbolos de las siguientes Pólizas:

Serie "A"	$us.	1.000.00	I - C - F
Serie "B"	$us.	500.00	B - I - G
Serie "C"	$us	300.00	H - K - K
Serie "D"	$us	200.00	H - D - J

El sorteo se llevó a cabo ante el Notario de Fe Pública de Primera Clase Dr. José Nava Cueto, con la asistencia del Lic. Víctor Hugo Paredes, delegado de la Superintendencia de Seguros y Reaseguros y los ejecutivos de la Compañía.

PROTEJA SUS BIENES E INTERESES CON LOS SEGUROS DE ANDES INSURANCE CORPORATION S.A.

...E CAMPERO Tel. 23333

...ne, tanda y noche LA ...NA MORTAL censura 14 ...Noticiero Español NO DO ...M. 12. T. y N. 14.-

...JULIO Tel. 52119

...ne, tanda y noche EL ...OR (May. 14 años) M. ...9.10 T. y N. 9.10 y 11.10

Tel. 23535

...tanda y noche EL SE... ...E LA SALLE M. 7.10 y ...N. 9.10 y 11.10

UNIVERSO Tel. 42660

Matinée, tanda y noche TRAVESURAS DE UNA BRUJA Mezz. 12.10 Plat. 10.10 T. y N. Mezz 14.10 Plat. 12.10

PARIS Tel. 29704

Matinée, tanda y noche LA MADRECITA M. T. y N. 7.10

MONUMENTAL ROBY

Matinée, tanda y noche CLEOPATRA JONES Y EL CASINO DE ORO M. Plat. 7.10 Gal. 4.60 T y N. Plat. 9.10 Gal. 5.10

6 DE AGOSTO Tel. 23829

Matinée hrs. 15.45 Tanda 18.45 y Noche 21.45 (sólo mayores de 21 años) ROJO PROFUNDO Actualidades Mundiales N°. 28 M. Plat. 7.10 Mezz 9.10 T. y N. Plat. 9.10 Mezz. 11.10

ABAROA Tel. 50252

Matinée y tanda dobles, EL EXTRAÑO VICIO DE LA SEÑORA WARDH (18 años) y EL PASAJERO DE LA LLUVIA (18 años) Noche EL EXTRAÑO VICIO DE LA SEÑORA WARDH Noticiario de Actualidad y cortos Matinée Plat. 5.10

HOY CINES TV

Alta 3.60 Tanda y noche Plat. 5.60 Alta 4.10

BOLIVAR

Matinée tanda y noche VALERIA DENTRO Y FUERA estrictamente prohibida 21 años M. 9.10 y 11.10

AVENIDA

Matinée, tanda y noche RAPIDO VAMOS A CASARNOS 14 años M. 7.10 y 9.10 T. y N. 9.10 y 11.10

MURILLO Tel. 52647

Matinée doble YANGO EL BASTARDO y FIERAS HUMANAS Tanda doble May. de 21 años LAS PILDORAS y FIERAS HUMANAS Noche May. de 21 años LAS PILDORAS y NOTICIARIO ALEMAN M. 5.10 3.60 T. y N. 5.60 y 4.10

MEXICO

Matinée, tanda doble AHI ESTA EL DETALLE y LO QUE MAS QUEREMOS Noche LO QUE MAS QUEREMOS M. 5.10 y 4.10 T. y N. 5.60 y 4.60

ROXY

Matinée doble EL SECRETO DE LA PATADA SUICIDA y LAS TRAVESURAS DE MICHEL Tanda doble LAS TRAVESURAS DE MICHEL y PAOLO EL ARDIENTE (Censura 21 años) Noche PAOLO EL ARDIENTE y CORTOS M. 5.10 T. Y. 5.60

EBRO Tel. 42939

Matinée y tanda dobles EL GRAN SANSON y EL INVESTIGADOR PRIVADO Noche, EL GRAN SANSON Matinée 5.10 y 4.10 T. y N. 5.60 y 4.60

NOBEL

Matinée y tanda dobles CONTRATO EN MARSELLA, y REGRESO AL MUNDO MARAVILLOSO DE OZ Noche ESPEJO DE ALEMANIA y CONTRATO EN MARSELLA Todo público 7.10

TESLA Tel. 53803

Matinée tanda y noche ERASE UNA VEZ EN EL OESTE Censura todo público Además el noticiero EL MUNDO AL INSTANTE M. 9.10 7.10 T. y N. 11.10 y 9.10

PRINCESA Tel. 51821

Matinée, tanda y noche LA CHASCANAWI Censura todo público Además el noticiero EL MUNDO AL INSTANTE M. T y N. 6.10 5.10 y 4.10

IMPERIO Tel. 40451

Matinée y tanda dobles EL NANO y HURACAN RAMIREZ Y LA MONJITA NEGRA Noche PROGRAMA DE CORTOS y HURACAN RAMIREZ Y LA MONJITA NEGRA M. 5.10 y 3.60 T. y N. 5.60 y 4.10

BUSCH

Matinée, y tanda doble RENSO EL GITANO y VICTORIA Noche doble VICTORIA y OLGA LA HIJA DE AQUELLA PRINCESA RUSA Estrictamente prohibido para menores de 21 años.

CENTER Tel. 22026

Matinée y tanda dobles CANTON KID y PAPA CORAZON Censura todo público Noche DE PRONTO LA OBSCURIDAD (Censura 21 años). M. 4.20 y 3.70

LIBERTAD Tel. 53925

Matinée doble GLADIADOR DE MESALINA y CINCO LOQUITOS DEL STADIUM (Censura todo público) tanda y noche dobles CINCO LOQUITOS DEL STADIUM y PLACERES DEL SEXO M. 5.10 T. y N. 5.60

ESMERALDA Tel. 52454

Matinée y tanda dobles PAPA CORAZON y CINTURON NEGRO Noche ACTUALIDADES FRANCESA N°. 7 y JOE MI CADAVER FAVORITO M. 5.10 T. y N. 5.60

MADRID

Matinée tanda dobles DONDE SE FORJAN LOS HOMBRES y LA AVENTURA DEL POSEIDON Noche LA AVENTURA DEL POSEIDON y CORTOS Plat. 5.60 Mezz. 5.10

LO QUE MAS QUEREMOS

Guillermo Murray × Rosario Granados × Paula Cusi

HOY GRAN CINE MEXICO

VALERIA DENTRO Y FUERA

Barbara Bouchet · Erna Schurer

• color • Prohibida para menores de 21 años

HOY CINE BOLIVAR

HOY

sala favorita

CINE EBRO

sensacional programa doble

Un Gran Hombre
Un Gran Leon
Una Gran Aventura

PUB. TORRES GARAY

¡¡2ª. SEMANA DEMOLEDORA!!

HOY CINE MONUMENTAL ROBY

¡Su afán por poseerla culmina en un Romance imposible... Un apuesto noble y una hermosa plebeya!

PROXIMO ESTRENO Cine 6 de AGOSTO

PROXIMO ESTRENO

CINE TESLA

LA UNICA QUE LE BRINDA COMODIDAD Y CALEFACCION

una cadena de equivocos producen la mas regocijante comedia del año

"RAPIDO VAMOS A CASARNOS"

HOY CHISPEANTE ESTRENO

GRAN CINE AVENIDA

Un amor valiente y sincero que lo hara sentirse más joven

JUEVES MONJE CAMPERO

El aviso oportuno

COMERCIALES

Abarrotes

CARNICERIA ESPAÑOLA: El mercado a su alcance ofrece Mariscos, Federico Zuazo 1573 Telf. 24366 (21/21)

5 Alfombras

ALFOMBRAS Y CUBRECAMAS "TUFTING" Variedad de colores Av. Villazón Nº. 1964 Tel. 28092 - 25529.

"GLORIA": Alfombras, cubrecamas, variedad de colores. Instalaciones rápidas. Informes Telf. 82406. Almacen de ventas. Edif. Cosmos P.B. Av. 16 de Julio. (1/1).

11 Artículos para Damas

CALZADOS MERCEDES: Potosí Nº. 1285 Ofrece calzados y carteras para damas, señoritas y caballeros. (16/16)

17 Artículos Deportivos

ZAPATERIA "CRACK" Linares 991 Ofrecen calzados de lera. calidad para equipos profesionales, últimos modelos, suaves, guante.

19 Artículos Electrodomésticos

CASA SEUL: Potosí Esq. J. Sanjinés 898 pantallas, radios, tocadiscos, radiolas y juguetes.

"SERRIMON" BOLIVIANA. Créditos en cuotas de .50 $b. Cocinas, radios, relojes y mercaderías en general. Comercio 872. Tel. 53924 La Paz Galeria España, local 17 Santa Cruz.

ARTICULOS ELECTRODOMESTICOS CASA SEUL: Potosí esq. J. Sanjinés 898 pantallas, radios, tocadiscos, radiolas, juguetes y gran variedad de cocinas.

21 Artefactos eléctricos

SE VENDE un amplificador STEREO, mas su Tocadisco, marca PHILIPS. Referencias Colombia Nº. 479. Tel. Nº. 63895. (6/12).

Se vende un amplificador STEREO, mas su tocadisco, marca PHILIPS. Referencias: Colombia Nº. 479 Teléfono Nº. 63895 (6/12)

"MOBLART". Juan de la Riva 1487. Se vende Lámparas FLUORESCENTES de 3, 2 y 1. Tubos con plafones Precios sin competencia. (23/22)

30 Acido Sulfúrico

"DASBOL".- Ventas por MAYOR Y MENOR de 98.4% Bó Bé Peso especifico 1.84. Color Cristalino Translucido, special para toda clase de ndustrias. Informaciones DASBOL. Tel. 23030. Casilla 880. (9/9).

COLCHONES

OLCHONES PULLMAN: A sorte de la mejor calidad, éxico Nº. 1516 (29/29 VIII).

53 Casimires

OMERCIAL "LEQUIPE". América 158 Tel. 20961. nta de: Paños, Casimires pertex 70, Supertex liso, ntas, frazadas, mantas de je. AGENCIA.

FORMICAS

ASA SUSY: Linares Nº. 50, ofrece fórmica en varias colores, dos tamaños 2,80 X 0 - 1,22 (14/21).

ORMICA ALEMANA ropal, 14 colores, llegó a TALEI, Colón 463. (27/27).

82 Fábricas

METAL C.B.F.- Fábrica de rocerías. Planta Industrial El Alto, frente a Aduana. Casa 4784. La Paz 13/X1).

BRICAS DE CERAS JUHO: aro Sanjinés Nº. 540 Tel. 7 Venta al por mayor y or. (3/2)

Ferreterías

RETERIA "SIMAJIO" A- da Montes 648 Venta de sa- rios en general.

A UNIVERSAL LTDA" Co- ia 219. Importaciones de culos de ferreteria. (16/15/

RETERIA "ROMA- Z" Colombia 519. Teléfono PINTURA PARA MOVI- LES.

RETERIA ROMACRUZ mbia 519 Tel. 28599 Pintu- ara Movilidades (22/28).

RETERIA "LA MA- EÑA".-IMPORTACIO- Y EXPORTACIONES. ontes 647. Tel. 22077, Cas. Venta de Sanitarios y terías en general (14/12

TERIA "NACIONAL" CE DE IMPORTACION CTA. Juegos de Baño-Azu- Decorados Modelos y co- ariados-Fierro de Cons- ón y cañerías. Precios sin tencia. Av. Montes Nº. 2. 26846

BAZAR Y FERRETERIA DANNY.- Av. Pando 237. Focos por mayor y menor, pinturas, artículos eléctricos, materiales de construcción, mercaderías en general. (16/23)

FERRETERIA "PORCEL LTDA". Importaciones directas para Mineros e Industriales. Aceros en Mallas. Cables de acero. Acero redondo, ochavado. Planchas, carretillas, cañería negra, galvanizada, herramientas en general. Repuestos de llantas para carretillas. Accesorios. Pisagua 626 Tel. 63979 Casilla 2061

FERRETERIA ORURO Figueroa 850 Tel. 29546. Chapas, candados Cisa, Yale, Vera etc. Variedad de artículos eléctricos y herramientas. Venta por mayor y menor (22/21)

FERRETERIA "NACIONAL" IMPORTACION DIRECTA Sanitarios Ideal-Standard, Azulejos Clavin Alto relieve y Ferretería en general Av. Montes 741 Tel. 57574 (9-15).

FERRETERIA "LOS ANGELES" Importación directa de materiales de construcción. Av. Montes 715 (9-9).

87 Florerías

"CAN CAN".- Telf. 43205. Av. 16 de Julio 1806 H. Copacabana. (16/15/VI).

89 Frisales

FRIAL STEGE : Anunciamos la reapertura del frial Stege para una mejor atención a nuestra clientela, calle México 1448 Tel. 57994 (22/22)

FRIAL BUENO C. Bueno 341 venta de productos Stege, pollos, licores, abarrotes.

110 Industriales

EMPRESA METAL MECANICA ANDINO.- Camino a Oruro, parada col. 22 Fábrica de carrocerías y galpones en general. (16/13)

123 Joyerías

GRABADOR FRANCES.- En JOYERIA EL MONOLITO, C. Ingavi 839. Tel. 57194. Grabados en trofeos, relojes, vajillas, lapiceros, encendedores, fuentes, etc. (16/16)

126 Juegos electrónicos

VENDEMOS Juegos Electrónicos con monedero, sin estrenar. Tel. Nº. 28781. (11/13).

130 Licores

DIRECTAMENTE DE FABRICA AL CONSUMIDOR.- Singani "EL MAJUELO", pedidos al por mayor y menor Colón 518. Tel. 40884.

BODEGA BALANZA: Otero de la Vega Nº. 268 Vinos, licores y vinagre de pura uva pedidos al tel 55211. (16/16)

PROFESIONALES

222 Abogados

CARLOS GOMEZ GARCIA U.- Yanacocha 590 3º Piso Of. 15 La Paz. Calle 25 de Mayo Nº. 638 Cochabamba (15/15)

DR. EDUARDO VERGARA ROJAS Cheques - Juicios Civiles - Transferencias. Comercio Nº. 994. Of. 7. (29/12 VIII).

DR. GASTON RIOS ANAYA DRA OLGA MURILLO. Atención: Asuntos judiciales sociales, penales, tributarios, mercantiles, Yanacocha 301 Edif. Asbún 5º piso Of. 1. Telf. 21583 Cas. 3386 (16/16)

DR. JOSE M. CABRERA TAPIA.- Atiende asuntos en general. Comercio 1036, Of. 2 (29/12 VIII).

DR CLEMENTE CHUQUIMIA Y. JUICIOS AGRARIO, CIVIL, PENAL, ADMINISTRATIVO EN GENERAL. Comercio 1036 Of. 2 (3/18)

DR. MIGUEL ANGEL VIRRUETA A. Yanacocha Nº. 301 1er. p. Of. 7 Tel. 40298 (12/28)

DR. ALBERTO ROMAY D' ANDREIS.- Criminales - Civiles - Sociales - Transferencias y otras del ramo judicial. Comercio 1036 Of. Nº. 2. (29/12 VIII).

237 Consultores

CIRUJANOS.- DR. JAVIER OSSIO QUEZADA. Cirujano General. Edif. Castilla 3º. piso. Loayza 250. Telf. Cons. 20754, Dom. 82082.

DR. JAVIER OSSIO QUESADA.- Cirujano General Edif. Castilla. 3º. Piso. Loayza 250. Teléfono Cons. 20754. Dom. 82082. (16/15/VI).

"DELTA CONSULT".- Av. 16 de Julio 1456. Tel. 65809. Consultoría y Asesoría Económica, Organización, Programación, Auditorías y Contabilidad de Empresas.

ADMINISTRADOR Con $b. 50.000 Necesito para Fábrica. Pagamos buen Interés y Sueldo. Sagárnaga 173. Segundo piso Of. 4 (24/26)

240 Dentistas

Dr. VICENTE M. FABIANI AGUSTI "ODONTOLOGO" Loayza 317 Tel: 29646 (24/6)

DR. RENE TORRES VALDA.- CIRUJANO ODONTOLOGO Nicolás Acosta 279. Tel. 51032.

280 Médicos

DR. CLEMENTE CHUQUIMIA Y. JUICIOS AGRARIOS, CIVIL, PENAL, ADMINISTRATIVOS EN GENERAL. Comercio 1036 Of. 2 (31/15)

DR. JAVIER OSSIO QUESADA.- Cirujano General Edif. Castilla 3er. piso. Loayza 250. Teléfono Cons. 20754 Dom. 82082 (16/15/VI).

DR. JORGE LIENDO.- Cine Scala, piso Nº. 7. Telf. 56695. (16/14/VIII).

CIRUGIA PLASTICA

DR. JOSE GUTIERREZ MICHEL: CORRECCION de defectos en cara y cuerpo (nariz, arrugas, quemaduras, etc.). Dermatología. Consultorio Edif. Alameda 1º. piso 17 a 19.30 (20/20)

GINECOLOGO

GINECOLOGOS.- DR. JORGE LIENDO. Cine Scala piso Nº. 7. Tel. 56695 (16/14 VIII)

DR. JAIME SALGUEIRO CHAVARRIA.- Cirugía - Ginecología - Obstetricia. Dom y Cons. Sucre 778 Tel. Dom. 52634 Cons. 42652

VARICES Y SUS COMPLICACIONES

Tratamiento radical de várices, úlceras varicosas, etc. Cirugía: Cuello, tórax, abdomen. Potosí 876 esq. Sanjinés. 1º. Piso Of. 2. Tel. 57525 de Hrs. 18 a 20.

PIEL

DR. FABIO PRADO BARRIENTOS: Loayza 250 Edif. Castilla 2º. piso Of. 201 Telf. 56641 16.30 adelante.

151 Motores

MOTORES LLEGARON Llegaron motores usados de Dodge, Chevrolet, Internacional, cajas diferenciales, alternadores, generadores, carburadores, hojas de resortes, tambores trenes delanteros Zoilo Flores 1284 (14-13).

153 Muebles metálicos

METALICA LTDA.- Muebles para Hospitales, Clínicas y Consultorios. Cromáticos y Niquelados. Av. Saavedra Esq. Corrales, final Yungas Tel. 54971. (3/18)

ESTANTERIA METALICA CASA FIEL S.R.L. Colombia 250 Telef. 54948 Cas. 344.

154 Muebles en General

INDUSTRIAS RICARDI S.R.L.- Av. 16 de Julio 1439. Fabricantes de muebles en general. (16/15/VI).

MUEBLERIA MOBLART.- Juan de la Riva 1487. Nuevos y a medio uso. Precio sin competencia. Permutas (16/15/VI).

MUEBLES MAESTRANZA "CARVIS" C. Murillo 1282 - 1286. Tels. 62662 - 22208. (9-9).

170 Pinturas

FERRETERIA ROMACRUZ.- Colombia 519. Tel. 28599. Pinturas para Movilidades. (27/1º.).

193 Repuestos

FERRETERIA "ROMACRUZ" Calle. Colombia 519, telf. 55631 25/31)

CASA "INTERTOYO" Telf.; 51371 Repuestos para vehículos INTERNATIONAL. Venancio Burgoa Esq. Boq. (San Pedro).

AUTOMOTIVOS "PAULCAR" C. Almirante Grau No. 543 (7/15)

REPUESTOS "ALIANZA LTDA.".- Alto de la Alianza, 749. Repuestos automotivos y accesorios para toda clase de vehículos, llantas, neumáticos, mangueras y correas "Gates". (16/15/VI).

210 Televisores

¿FALLA SU TELEVISOR? Av. Simón Bolivar 1993, personal capacitado en el exterior Tel. 65224 y 53195 (24/31)

TELE SERVICE "EDKU".- Reparaciones de TV. RADIOS, PICK UP, GRABADORAS, CALCULADORAS, etc. Nicolás Acosta Nº. 583. (14/20)

217 Vehículos

VENDO CAMION Sinestraco Cañada Strongest. 1857 (7/9)

NOTARIO DE FE PUBLICA. DR. ALFREDO PACHECO ITURRI Jenaro sanjines 526 Edif. del Teatro Princesa 1er piso Of. 18 Tel. 53126 (22/29)

285 Notarios

DRA. NELLY A. DE MALDONADO : Yanacocha 301 Edif. Asbun 4º. piso Of. 1 Tel. 22828 Dom. 83717 21/21 VIII

NOTARIO DE FE PUBLICA HUMBERTO CALDERON BENAVIDES Comercio 948 Tel. 66149 (24/8)

SERVICIOS

317 Agencias Aduaneras

AGENCIA ADUANERA QUIROGA.- Plaza Murillo Edif Paris. Of. 15. Teléfono 57427 (29/28).

AGENCIA DESPACHADORA DE ADUANAS "LOS ANDES". Calle Jenaro Sanjinés. Teatro Princesa 3er. piso Of. 8 Telf. 24837 (16/22)

330 Bebidas Gaseosas

BEBIDAS GASEOSAS "ORIENTAL". C. Colombia 520. Pedidos al Tel. 22982. (7/15)

345 Comercializadoras

"C.I.E.D.A." S.A. C. Murillo Nº. 629. Telfs. 27527 - 55727. Importaciones de Materiales de Construcción y Artículos para el hogar.

MOLINOS PARA CAFE DIAMANT 81 FIEL S.R.L. Colombia 250 Tel. 54948 Cas. 344 (22/29)

349 Copiadoras

IMPORTADORA RIV.- Av. América 249. Ofrece en liquidación cuchillos "2 Okapi" procedencia alemana, docena $b. 176 (14).

COPIAS DE PLANOS Y FOTOCOPIAS a 3 $b. " TORREJON" Bueno 370 Telf. 20148

355 Distribuidora

IMPORTADORA RIV.- Av. América 249 Ofrece en liquidación cuchillos "2 Okapi" procedencia alemana doce $b. 176.

"LA AMERICANA". México Nº. 1519. Ofrece Artefactos Electrodomésticos. Elija su plan de pago. (6/12).

374 Farmacias

FARMACIA "LA PACEÑA". Colombia 334. (16/30/V).

375 Fotocopiadora

INCEBOL FOTOCOPIAS CANON a 3 $b. Calle Loayza 143. Telf. 28122.

395 Imprentas

SELLOS DE GOMA (GOL) LOS MEJORES. Trabajos en todo tamaño y forma. Sagárnaga 271 - Ayacucho 207 Ayacucho 429 - Linares 926 (23/29)

IMPRENTA "LOS ALPES".- Av. Buenos Aires 621. Se realizan toda clase de trabajos de imprenta, invitaciones, tarjetas de presentación, membretes, invitaciones matrimoniales.

406 Laboratorios Fotográficos

ARTE FOTO "VILLEGAS".- Almirante Grau 272. Tel. Dom. 54008. Foto Carnet, pasaportes en el día. (11/13).

LABORATORIOS DE COLOR VISION.- Sagárnaga 309. (13/13 VIII).

FOTO ESTUDIO "GISMONDI" Comercio 948. Tel. 27914 ATIENDE FOTO DE ARTE. ESPECIALIDAD EN NIÑOS (24/26)

408 Lavanderías

LAVANDERIAS INDUSTRIALES MOVAGO LTDA. Tumusla 416 esq. M. Kapac. Tel. 65424

410 Laboratorios electrónicos

LABORATORIOS ELECTRODOMESTICOS "KEN". SERVICIOS DE REPARACIONES Y MANTENIMIENTO. Plaza Israel 603. Telef. 55449. (9/18).

SERVICIO TECNICO OLYMPIA: EXPERTO EN MAQUINAS OLYMPIA. contratos, mantenimientos, reparaciones, mecánicas y electrónicas, Colón 463 Telf. 51091.

421 Peluquerías

"BARBER - SHOP VELOZ".- Av. 20 de Octubre 1554. Especialidad en cortes de cabellos para Masculino. (8/15).

PELUQUERIA "BARBER SHOP" El Atelier del corte y peinado Masculino, moderno, Mercado esq. Yanacocha 300. Edif. Asbún nuevo, Tel. 62187.

"SALON DE MASCULINO". Héroes del Acre 1524. Se atiende Cortes y Peinados. (8/22)

OSTER.- Av. Báptista Nº. 1096. Atención a parlir de hrs. 18 p.m. (23/26)

443 Snacks

SNACKS, FUENTE DE SODA.- Juan de la Riva 1444. Telf. 27676. Salteñas, Sandwichs, pastel paraguayo. (16/22).

PASTELERIA YOKOHAMA.- Plaza Alonso de Mendoza 290. Salteñas, hamburguesas, jugos, etc. (27/10-VIII).

431 Representaciones

VER-VEL de G.V.J. Representaciones de cosméticos en general. Loayza 460

433 Restaurantes

BAR "JULIO" Av. Villazón 1936 Tel: 29949 Especialidad de la casa Arroz a la valenciana.

CONFITERIA MARILIN : Potosí Nº 1106, Tel. 41512 se atienden fiestas pedidos a domicilio (22/22).

RESTAURANT "CUERNAVACA" Av. 16 de julio 1680 Ed. Avenida P. Baja. Comida típica mexicana Telef.: 53393.

439 Sastrerías

SASTRERIA "CALLEJOS" Cañada Strongest No. 1813 Especialidad para ambos sexos. (7/21)

SASTRERIA SAMUEL.- Av. Alfonso Ugarte (Lado Barranca). El Alto. Sastre Cortador (2/3/VI)

SASTRERIA "CADENA" Trajes de lujo. Casimiro Corrales 1073

"SASTRERIA NAVIA".- C. Nicolás Acosta Nº. 254. Especialidad para caballeros. (13/31).

SASTRERIA NATANIEL PAZ.- C. Linares 982. Se confeccionan trajes a la última moda para damas y caballeros. (13/13).

SASTRERIA BARTOS: Realiza trabajos para Instituciones Públicas, Privadas, Bancarias en alta moda masculina, Héroes del Acre 1535 San Pedro. Tel. 21160. (22/22).

SASTRERIA "VELAZCO" Cañada Strongest Nº. 1561 Especialidad para caballeros (6/12)

444 Sombrererías

ALMACEN DE SOMBREROS: Sagarnaga Esq. Murillo 196 Telf. 58214

451 Talleres

TALLER SERVIMAC: Calle Cochabamba 140. Telf. 65117, especialidad en Máquinas fotocopiadoras, Electrostáticas, de cualquier marca, Máquinas Electrónicas, calculadoras, sumadoras y de escribir. (27/27).

452 Talleres Automotrices

TALLER DE MOTORES FATINO.- Calle "A" Nº. 335 E Alto La Ceja. (16/15/VI).

459 Talleres de Mecánica

TALLERES ELECTRICO: Se reparan motores, generadores, transformadores Uchumayo 627 (14/13).

LUFTHAFEN.- Reparación de motores en general. Av. Antofagasta Nº. 385. El Alto. V. Dolores. (29/3).

463 Veterinarias

VETERINARIA "SAN ROQUE".- Vacunaciones contra moquillo, Hepatitis - Leptospirosis y Rabia Canina - Antiparasitarios internos y/ externos - Suplemento alimenticio. Leche en polvo Bordens - Champús - Juguetes - Collares - Peines - Rasquetas - Spray Repelente para evitar el cruce. Atención permanente a cargo del DR. ARTURO LIZARRAGA M. C. Federico Zuazo 1508. Teléfono Nos. 25260 - 64162 - 40711. (10/25).

CAÑERIA GALVANIZADA ALTA CALIDAD

1/2" de Diámetro

3/4" de Diámetro.

PRECIOS ECONOMICOS

CEIBOL S.A.

Yanacocha 648 esq. Indaburo Telf. 51769 - Casilla 5523 La Paz.

446 Salones de Peinado

SALON DE BELLEZA AVENIDA. Av. 16 de Julio Ed. Avenida Pta. Baja tintes, cortes, masajes, cosmetología Claritos (16/26)

SALON DE BELLEZA RINAH : Rinah, Teresa, Charo, Noriko, ofrece a su distinguida clientela, una esmerada atención, plaza San Francisco 893 1º. piso Edif. Fabril Telef. 54038 (24/24)

¡COMERCIALES!

EL ARCA DE LA ESPERANZA: Informamos que nuestra oficina central para su mejor atención, está situada en la Galería LUZ, 2º. piso. Of. 13. (28/28 VIII).

465 Tecn

SERVICIO OLYMPIA: EX MAQUINAS Contratos, ma reparaciones, m electrónicas. Col Telf. 51091 (3/2)

DANIEL EL TRAVIESO

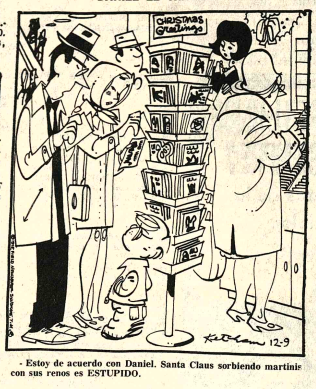

- Estoy de acuerdo con Daniel. Santa Claus sorbiendo martinis con sus renos es ESTUPIDO.

DIVULGUELO

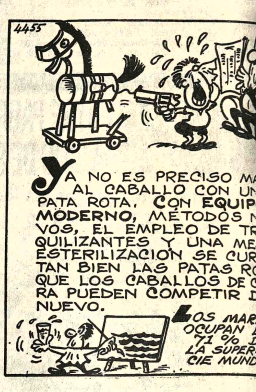

JUSTO Y FRANCO

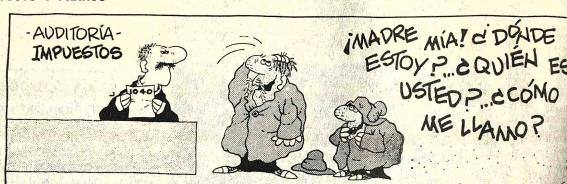

MARIA DE ORO

APARTAMENTO G

PICAPIEDRA

ALFREDO

EGOISTA

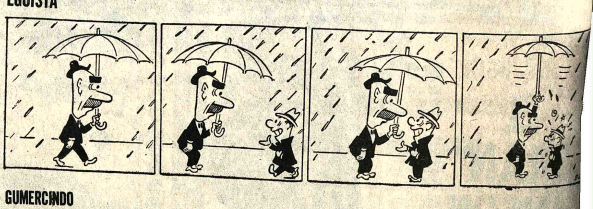

GUMERCINDO

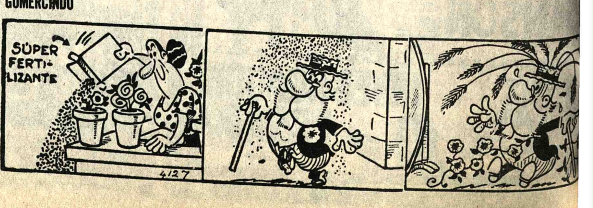

...ECCION DE PANDO.- Representativo que el Departamento de Pando presenta en el torneo ... de los Primeros Juegos Deportivos Nacionales. Los pandinos perdieron ayer en su debut ... La Paz por 2 goles a 0. Existe juventud y afán de hacer las cosas bien.

Tarija, Oruro y La Paz ganaron ayer en fútbol

Sucre y Beni empataron cero-cero

- Los equipos de Tarija, Oruro y La Paz consiguieron ayer importantes victorias en la primera jornada futbolística de los Juegos Nacionales. Esos encuentros se jugaron en el estadio "Luis Lastra".

VICTORIA PACEÑA

La Paz derrotó difícilmente a Pando por 2 a 0, con tantos conseguidos por Limón y Espinoza en el primer tiempo. El encuentro se caracterizó por la movilidad que impusieron los jugadores de ambos equipos. Pando impresionó por su juego veloz y careció de hombres que definan en el ataque. La Paz, aspirante al título, tendrá que mejorar notablemente ya que mostró muchas fallas en los sectores defensivo y de ataque.

El cotejo fue controlado por Hugo Herbas, quien cumplió una actuación aceptable.

TRIUNFO TARIEJO

En el primer encuentro que se jugó en Sopocachi, Tarija derrotó a Potosí por 2-0, con goles obtenidos por Lozano y Acosta. El cuadro tarijeño sorprendió por su mejor accionar y tiene algunos jugadores que tienen buen dominio de balón y sentido de creación. Los potosinos desperdiciaron muchas oportunidades de gol.

El encargado de conducir ese cotejo fue Donato Estevez.

DERROTA CRUCEÑA

El equipo de Santa Cruz que en los papeles previos al encuentro de ayer era uno de los favoritos a conseguir el título perdió frente a Oruro por 2 a 1.

Los tantos logrados por Gutiérrez y Serrano le dieron el triunfo a Oruro. El único gol de Santa Cruz lo logró Jauregui.

Gustavo García fue el árbitro de ese partido y fueron expulsados Jorge Jaúregui y Milco Antelo ambos de Santa Cruz.

EMPATE BENIANO

Los equipos de Sucre y Beni igualaron sin apertura de marcador, en un cotejo donde las defensas cumplieron mejor papel que los ataques. El árbitro fue Freddy Antequera.

La recaudación de esa primera fecha fue de 7.57 pesos bolivianos por la venta de 750 entradas.

DEL PARTIDO LA PAZ-PANDO.- Una incidencia del partido que ayer La Paz le ganó a Pando, en el estadio "Luis Lastra" por el torneo de fútbol de los Juegos Nacionales. La Paz fue superior a su rival y se justifica su triunfo por 2 a 0.

...chabamba se impuso en prueba de esgrima

...amba se adjudicó ...edallas de oro y plata ...a al concluir la ...cia de florete in...destinada a varones. ...añana, en los altos del ... de la Universidad ... San Andrés, se lle...cabo las pruebas de ...ón. En las finales la ...idad de los cocha... fue manifiesta en ... cruceños y paceños.

... Julio, con cinco vic...secutivas ganó la me... oro. Por su parte ... Verduguez, también de ...mba, se adjudicó la de ...o de tres victorias y ...

... Anza, de Santa Cruz, ... medalla de bronce. ...venció en dos opor... y perdió en tres.

...clasificados en la serie de ...ción que se cumplió ayer ... mañana fueron los ...tes: Primera serie: Luis ..., Santa Cruz; Froilán ..., La Paz; Carlos Carrasco, ... Santa Cruz. Segunda serie: ... Rojas, Oruro; Ramiro ... Verduguez, Cochabamba; Luis ..., La Paz.

...Tercera serie: Rafael Julio, Cochabamba; Luis Darío ..., Santa Cruz; Francisco ..., La Paz. Cuarta serie: Genaro Siles, La Paz; Raúl Saavedra, Oruro y Fernando Valdez, Santa Cruz.

La respectiva entrega de medallas a los tres primeros se cumplió anoche mismo una vez concluidas las pruebas y en acto especial con presencia de dirigentes de la Federación Boliviana de Esgrima y del Comité Organizador de los Bolivarianos.

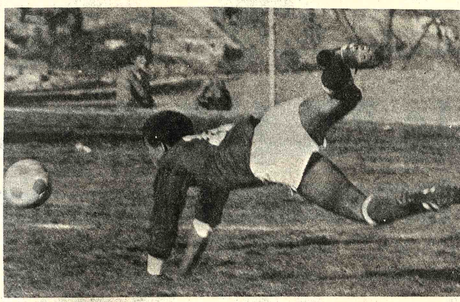

BUENA ACTUACION.- En arquero pandino Barros, aparece en plena acción, cumplió ayer destacada labor frente al equipo paceño. Su actuación impidió que su equipo cayese por cifras más elocuentes.

Torneo de Liga de EE.UU. comienza hoy

NUEVA YORK, AGO 16 (AFP).- La primera ronda elimnatoria del campeonato de 1976 de la Liga Norteamericana (NASL) de fútbol, comenzará mañana aquí con la confrontación entre el Cosmos del "Rey" Pelé y el "Diplomats" de Washington.

El encuentro se escenificará en la cancha del estadio de beisbol local "Shea Stadium".

El ganador viajará despues a Tampabay (Florida), donde el viernes próximo deberá enfrentar al "Rowdies", campeón de 1975 puntero este año en la división del este.

El "Rowdies" obtuvo el título del grupo de cinco equipos rivales por por el escaso margen de sies puntos sobre el Cosmos, 154, por 148, respectivamente.

La primera vuelta del torneo quedará definida el miércoles cuando el Rochester visite Toronto, Vancouver lo haga en Seattle y Los Angeles en Dallas.

El triunfador del choque Rochester-Toronto jugará el viernes por la noche contra Chicago, campeón de la división norte, y el vencedor de Los Angeles-Dallas frente al San Jose, de la división sur, también la misma noche del viernes.

Brasil derrotó a Cuba en la final del Mundial de Ajedrez

– CARACAS, 16 (AP).– Brasil derrotó a Cuba en la segunda rueda de la etapa final del décimotercer campeonato mundial universitario de ajedrez que se efectúa aquí.

También en la rueda campeonato, Venezuela cayó ante el fuerte equipo norteamericano por 3 1-2 a 1-2.

Ecuador, por su parte, venció a Panamá 2 1-2-1 1-2, para acumular un total de seis puntos y colocarse a la cabeza de su grupo en el que también están compitiendo Panamá, Japón, Jamaica y Nicaragua.

La Unión Soviética, que defiende el título, derrotó hoy a Polonia 3 1-2 1-2 y se mantiene al frente de las clasificaciones generales por equipos.

Los 21 países que participan en el torneo fueron divididos en tres grupos, "A", "B" y "C", para la etapa final.

La Unión Soviética, Polonia, Cuba, Brasil, Venezuela, Israel y los Estados Unidos y Suiza estan compitiendo en el grupo "A" para los primeros ocho puestos. Las siguientes ocho posiciones están siendo disputadas en el grupo "B" y los últimos cinco puestos en el grupo "C".

Resultados de la segunda ronda de la etapa final:

EE.UU. 3 1-2 Venezuela; 1-2; Suiza, 2 1-2 Israel 1 1-2; Brasil, 2, 1-2 Cuba 1 1-2; U. Soviética 3 1-2 Polonia. 1-2; Escocia, 3 Costa Rica, 1; Irak, 3 Colombia, 1; Irán, 4 México, 0; Islandia, 3 1-2 Puerto Rico, 1-2; Ecuador, 2 1-2 Panamá 1 1-2; Jamaica, 1 1-2 Japón 1 1-2 (juego suspendido).

Posiciones de los equipos:

GRUPO "A".

Unión Soviética, 7 1-2 puntos Suiza, 5 1-2 puntos; Israel, 5 puntos; EE.UU, 5 puntos; Cuba, 4 puntos; Brasil, 2 1-2 puntos; Polonia, 1 1-2 puntos; Venezuela, 1 punto.

GRUPO "B"

Islandia 6 puntos; Irán, 5 1-2 puntos; Escocia, 5 puntos; Irak, 4 puntos; Colombia, 3 1-2 puntos; México, 3 puntos; Costa Rica, 2 1-2 puntos; Puerto Rico, 2 1-2 puntos;

GRUPO "C"

Ecuador, 6 1-2 puntos; Panamá 5 puntos; Japón 2 puntos; Jamaica 1 1-2 puntos; Nicaragua 0 puntos.

EQUIPO POTOSINO.- Selección de básquetbol de Potosí que viene actuando en los Primeros Juegos Deportivos Nacionales. Los potosinos muestran espíritu de lucha pero deficiente preparación técnica. Hasta la fecha, ya perdió dos partidos en forma consecutiva.

...los 17.000 socios de Mutual *La Primera* ...LES VA "DE PRIMERA"

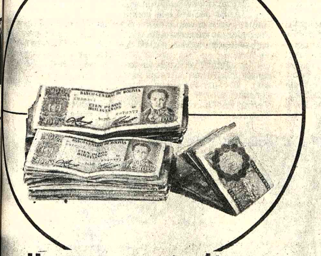

Unos se capitalizan

Otros compran su casa o departamento

¡y algunos las dos cosas!

como La Primera es una mutual
no tenemos "clientes" sino SOCIOS

sea usted otro de los felices socios beneficiados de *La Primera*

No espere a mañana, visítenos hoy
y conozca las ventajas que le esperan en...

MUTUAL La Primera AHORRO Y PRESTAMO PARA LA VIVIENDA

Mutual *La Primera* DEL SISTEMA AP

Loayza 127 - Garita de Lima - Villa Fátima

Tarija fue eliminada del torneo nacional de tenis

- Cochabamba, en varones, eliminó a Tarija del torneo de tenis dentro los Primeros Juegos Deportivos Nacionales al haber ganado sus tres representantes con marcadores elocuentes a los tenistas chapacos.

En la categoria femenina La Paz logró dos victorias. Oruro consiguió otras tantas y Cochabamba ganó un sólo encuentro.

La competencia de tenis de los Juegos Nacionales se inició ayer, auspiciosamente, en las canchas del club Sucre de esta capital y ante regular cantidad de espectadores.

RESULTADOS GENERALES

Los resultados generales obtenidos en las fechas de ayer y el domingo fueron los siguientes: Sergio Flor, (Cochabamba) superó a Justo Fernández, de Tarija por 2-0 con parciales de 6-0 y 6-0. Valerio Almaraz, también de Cochabamba se impuso al tarijeño Ricardo Aguirre por 2-0. Parciales: 6-1 y 6-2. Finalmente Oscar Guzmán, Cochabamba, derrotó a N. Kolberj, Tarija, por 2-0. Parciales: 6-4 y 6-3.

DAMAS

Los resultados en el grupo femenino fueron los siguientes: Cecilia Zbinden, (La Paz) derrotó a Blanca Bracamontes, también de La Paz, por 6-1 y 6-0.

Litza Versalovic, La Paz, a Margarita Bracamomonte, de Potosí por 6-2, 2-6 y 7-5.

Vivian Reynolds, de La Paz a Nelly Herrera, también de La Paz, por 6-3 y 6-4.

Margarita Franco, de Oruro a Rocio Bernal, La Paz, por 7-5 y 6-3. Edith Rocha, de Cochabamba a Maria Bracamonte de Potosí por 6-0 y 6-0.

RESULTADOS DE AYER

Cecilia Zbinden en el mejor partido jugado hasta ahora en este certamen derrotó a la cochabambina Carlota Velasco por 7-6, 7-5 y 4-6.

La misma Carlota Velasco ganó posteriormente a Lutza Versalovic, de Oruro por 6-1 y 6-2. Cecilia Zbinden superó a Margarita Bracamonte, de Potosi por 6-0 y 6-1.

El cotejo entre Blanca Bracamonte, de La Paz y Margarita Bracamonte, de Potosí, fue suspendido por mal estado de la cancha.

Vivian Reynolds, La Paz, superó a Gertrudis Bracamonte, Potosí, por 6-2 y 6-2. Margarita Franco, de Oruro, a Patricia Escóbar, de Cochabamba por 6-2, 0-6 y 6-1. Vivian Reynolds a Patricia Escóbar por 7-5 y 6-2.

Karen Zalesky, La Paz, a Rocio Bernal, La Paz, por 6-2 y 6-1. Edith Rocha, Cochabamba, a Lucy Tirado, por 6-0 y 7-5. Karen Zalesky a Ana Bracamonte, Potosí, por 6-1 y 6-2. Edith Rocha, Cochabamba, a Bertha Aragón, de Oruro por 6-1 y 6-0.

Los encuentros se juegan simultáneamente en el Sucre y en el club La Paz.

Hoy proseguirá la competencia de acuerdo a rol aprobado.

Sotelo batió récord de 200 metros estilo libre

- Darío Sotelo de La Paz batió el récord nacional de los 200 metros estilo libre varones, en la primera serie cumplida ayer en la piscina de Obrajes.

Los resultados de la jornada matinal fueron los siguientes:

200 Mts. estilo libre - VARONES - PRIMERA PARTE SERIE

1.- Darío Sotelo La Paz 2.18.6 RECORD NACIONAL; 2.- Juan C. Oropeza Catavi-Potosí 2.27.3.; 3.- Carlos Mérida Cochabamba 2.34.5.; 4.- Jorge Zelaya Santa Cruz 2.47.4; 5.- Alfredo Camacho Oruro 3.18.6;

SEGUNDA SERIE

1.- Carlos Robles Santa Cruz 2.28.4; 2.- Edwin de la Fuente La Paz 2.29.7; 3.- Juan J. Bravo - Catavi-Potosí 3.03.2; 4.- Juan Argandoña Oruro 3.40.2.

100 Mts. estilo pecho VARONES - PRIMERA SERIE

1.- Fernando Robles Catavi - Potosí 1.20.8; 2.- Ciro Sotelo La Paz 1.24.5; 3.- Lucio Marquina Cochabamba 1.25.3; 4.- Fernando Arce Santa Cruz 1.59.5.

SEGUNDA SERIE

1.- Ricardo Elsner La Paz 1.20.0; 2.- Rubén Claure Catavi-Potosí 1.26.4; 3.- Luis de la Reza Cochabamba 1.28.7; 4.- Carlos Veltze Santa Cruz 1.29.1 (Descalificado); 5.- Bruno Carballo Oruro 1.43.1;

100 Mts. estilo espalda DAMAS PRIMERA SERIE

1.- Ruth Lino Catavi-Potosí 1.25.3; 2.- Alejandra García La Paz 1.29.9; 3.- Ximena Arrieta Cochabamba 1.36.1; 4.- Sara Cabrera Oruro 1.46.2; 5.- Elizabeth Mercado Santa Cruz 2.09.7;

SEGUNDA SERIE

1.- María Eguía La Paz 1.21.8; 2.- Palmira Flores Catavi-Potosí 1.31.1.; 3.- Susana Terán Cochabamba 1.33.6; 4.- Susana Gelaya Santa Cruz 1.40.1; 5.- Rosmary Viscarra Oruro 1.54.6;

200 Mts. estilo espalda VARONES - PRIMERA SERIE-

1.- Serapio Robles Santa Cruz 2.42.5; 2.- Fernando Salazar La Paz 2.50.0; 3.- David Velasco Catavi-Potosí 3.02.2; 4.- Jorge Sandoval Cochabamba 3.08.5; 5.- Nelson Zamorano Oruro 3.50.1;

SEGUNDA SERIE

1.- Fidel Marca Catavi - Potosí 2.51.2; 2.- Ciro Sotelo La Paz 2.56.5.; 3.- Fernando André Cochabamba 3.10.0; 4.- Jaime Paz Santa Cruz No se presentó.

River ganó en Ecuador 1 a 0

GUAYAQUIL, 16 (AP).- El subcampeón de América, River Plate de Buenos Aires derrotó anoche por 1-0 a Barcelona de Guayaquil en un partido amistoso.

Las recientes derrotas sufridas por el equipo guayaquileño restaron interés al encuentro, que fue presenciado por escaso número de espectadores.

La taquilla no cubrió el costo de la presentación del fuerte cuadro argentino.

COCHABAMBA, PUNTEA EN BASQUET.- La selección cochabambina femenina de básquetbol pasó a liderizar el torneo de la especialidad al vencer ayer a Potosí por 78 a 27. En la fotografía una incidencia del encuentro entre ambos quintetos.

PRESENCIA Deportes

La Paz, Bolivia, martes 17 de agosto de 1976

El programa para hoy

FUTBOL Estadio "Luis Lastra"

Hs. 10:30 Pando - Tarija
Hs. 12:20 Oruro - Beni
Hs. 14:10 Sucre - Santa Cruz
Hs. 16:00 La Paz - Potosí

BASKET Coliseo "Ciudad de La Paz"

Hs. 15:00 La Paz - Oruro (Damas)
Hs. 16:15 Oruro - Tarija (Varones)
Hs. 17:30 Potosí - Tarija (Damas)
Hs. 18:45 Cochabamba - Santa Cruz (Damas)
Hs. 20:00 Potosí - Santa Cruz (Varones)
Hs. 21:15 Sucre - Cochabamba (Varones)

VOLIBOL Coliseo Instituto Americano

Hs. 19:00 Chuquisaca - Oruro (Damas)
Hrs. 19:45 Chuquisaca - Oruro (Varones)
Hs. 20:30 Cochabamba - La Paz (Varones)

ATLETISMO Pista Colegio Militar

Hs. 9:00 Inauguración
Hs. 9:15 100 mts. planos, Semifinal Varones; Lanzamiento de la Bala, final Varones.
Hs. 9:45 1.000 mts. planos, final Varones
Hs. 10:30 1.500 mts. planos, semifinal Damas
Hs. 10:45 400 mts. planos, semifinal Varones. Salto triple final Varones.
Hs. 11:00 200 mts. planos, semifinal Damas. Lanzamiento del disco final.
Hs. 12:00 3.000 mts. con obstáculo final Varones.

BOXEO Coliseo Municipal

Hs. 8:00 Control médico
Hs. 10:00 Pesaje General
Hs. 19:00 Peleas del Campeonato 4to de final.

NATACION Piscina de Obrajes

Hs. 10:00 200 mts. libre Damas (Eliminatoria)
1.500 mts. libre Varones
200 combinado individual Varones
200 espalda damas
posta 4x100 relevo, libre varones

ECUESTRES Colegio Militar "Gualberto Villarroel"

Campeonato Tipo "Copa Naciones"

Hs. Primer recorrido con una altura máxima de 1.40 mts.
1er. equipo: Gonzalo Bedoya con "Barrabás".
Daniel Bedoya con "Oporto"
José María Gamarra con "Nayjama" y
Fernando Galindo con "Arlequín"

2do. equipo: Fernando Galindo con "Alá"
Carlos Guillén con "Pachacutec"
Rodolfo Angulo con "Lancero" y
Gonzalo Paravicini con "Siete vidas"
Segundo recorrido finales

ESGRIMA Universidad Mayor de San Andrés

Hs. 9:00 Florete masculino (equipos)

TIRO DEPORTIVO Academia Nacional de Policías

Hs. 9:00 Pistola libre (Fase de clasificación)

GOLF (Club de Golf de Mallasilla)

Hs. 8:00 Salidas de competencia individual de todos los equipos participantes.

Nuevos triunfos de La Paz en básquet

Ayer se ganó en damas y varones

Nuevos triunfos logró ayer la representación paceña de básquetbol tanto en damas como en varones en partidos correspondientes a los Primeros Juegos Deportivos Nacionales.

Por la tarde -damas- el equipo local superó holgadamente a Santa Cruz por 68-42 en partido que, por momentos, tuvo cierto equilibrio. Más pudo la experiencia de las locales que inclinaron el resultado a su favor y comparten ahora el primer puesto con las selecciones de Cochabamba y Oruro lo cual hace vaticinar que los encuentros entre estos tres equipos serán bastante disputados en procura del título de la categoría.

En varones -anoche- La Paz logró justo triunfo ante Tarija equipo al que finalmente sometió por 80 a 65. Finalizado el primer tiempo los locales ganaban por 42 a 33. Los tarijeños elevaron notablemente su rendimiento en relación al cotejo que, noche antes, perdieran ante Cochabamba. Los chapacos por momentos le complicaron el partido a La Paz que tuvo que apelar a la experiencia de sus hombres para lograr el triunfo y adjudicarse así los puntos en disputa. La Paz se mantiene de líder invicto en esta disciplina pero con tres partidos contra dos de Cochabamba y Santa Cruz, sus inmediatos seguidores.

La derrota tarijeña aleja al plantel de poder lograr el título respectivo.

El cotejo de anoche fue bueno y ambos equipos hicieron merecimientos por igual para adjudicarse el triunfo.

Meruvia, destacó en La Paz y Veramendi, en la visita.

OTROS RESULTADOS

Los resultados generales registrados en la jornada basquetbolística de ayer fueron los siguientes: Damas- Oruro superó a Tarija por 62 a 39. Cochabamba sometió a Potosí por 78 a 27. La Paz se impuso a Santa Cruz por 68 a 42 Varones, Cochabamba, le ganó a Potosí 67-50. Santa Cruz, a Oruro 88-59 y La Paz a Tarija 80 a 65. La competencia proseguirá hoy desde las 15 horas.

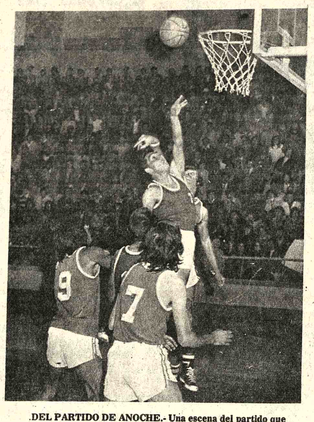

.DEL PARTIDO DE ANOCHE.- Una escena del partido que anoche ganó La Paz a Tarija por 80 a 65 por los Juegos Deportivos Nacionales. Justo el triunfo del plantel local ante un rival que elevó su rendimiento en relación a lo que mostro frente a Cochabamba. El torneo de Básquetbol proseguirá hoy desde las 15 horas.

La Paz y Cochaba[mba] lograron nuevas ma[rcas]

La Paz consiguió imponer dos nuevas marcas en cumplirse anoche la tercera jornada de ese deporte en los Juegos Nacionales. Darío Sotelo en 200 metros impuso 2'14"9/10. La posta paceña conformada p[or] Arizaga, Luisa Reynolds, Alejandra García y María E[guía] tiempo de 5'08". La cochabambina Silvia Mérida esta[bleció] nacional en los 400 metros combinado individual.

RESULTADOS

Estos son los resultados generales de la prueba qu[e] ayer en Obrajes.

200 Mts. estilo libre VARONES

1.- Darío Sotelo, La Paz, 2.14.9. **Record Nacional**; Oropeza, Catavi-Potosí, 2.22.5; 3.- Carlos Robles, Santa 4.- Edwin de la Fuente, La Paz, 2.29.4; 5.- Carlos Mé[...] bamba, 2.35.4.

400 Mts. Combinado individual DAMAS

1.- Silvia Mérida, Cochabamba, 7.11.2 **Establece Re[cord]** Carmen Valverde, Catavi-Potosí, 7.18.2; 3.- Elena [...] Paz, 7.40.2; 4.- Elizabeth La Fuente, Cochabamba, 8.0[...] Condori, La Paz, abandonó.

100 Mts. estilo pecho VARONES

1.- Ciro Sotelo, La Paz, 1.18.5; 2.- Ricardo Elsner, La 3.- Fernando Robles, Catavi-Potosí, 1.19.3; 4.- Luci[...] Cochabamba, 1.26.1; 5.- Ruben Claure, Catavi-Potosí

100 Mts. estilo Espalda DAMAS

1.- María Eguía, La Paz, 1.21.6; 2.- Ruth Lino, C[...] 1.25.5; 3.- Alejandra García, La Paz, 1.28.1; 4.- Su[...] Cochabamba, 1.32.5; 5.- Palmira Flores, Catavi-Poto[sí]

Falleció conocido cronista deportivo

SAO PAULO, BRASIL, AGO 16 (AFP).- El más popular cronista deportivo radiofónico brasileño, Geraldo José de Almeida, falleció anoche aquí, víctima de una larga enfermedad.

Creador de numerosas expresiones originales adoptadas rápidamente por el público, De Almeida creó un tipo de lenguaje alegre y novedoso para retransmitir los partidos de fútbol.

Desde hace muchísimos años acompañaba a la selección brasileña de fútbol en todos sus desplazamientos y estuvo presente en todas las copas mundiales.

Retornó The Strongest de Trinidad

- Luego de haber cumplido breve actuación en canchas de Trinidad-Beni, el sábado y domingo pasados, ayer retornó a esta capital el primer equipo de fútbol del club The Strongest.

El plantel "atigrado" perdió el sábado por la noche con Always Ready por 5 goles a 2 y el domingo goleó al actual camepón beniano "20 de Agosto" por 8 a 2.

- La actuación de The Strongest agradó mucho a la afición trinitaria que dispensó cordial trato a los integrantes de la delegación.

Los dos goles en el primer partido los anotaron Peña y Ochoayzpur. En el mismo cotejo, debido a errores del árbitro -de acuerdo a lo que se dijo a PRESENCIA, fueron expulsados Prieto y Ochoayzpur.

En el segundo cotejo, del domingo. Lattini fue la revelación ya que marcó 5 de los goles de su equipo. Los restantes fueron anotados por Natalio Flores, Prieto y Ochoayzpur.

No existen lesionados en el primer equipo.

Hoy se reiniciarán los entrenamientos de 10 a 12 horas en la cancha de Achumani, con miras al partido clásico frente a Bolívar, el próximo domingo, en el estadio de Tembladerani.

La Paz ganó a Tarija e[n] torneo masculino, Volib[ol]

.La Paz en varones logró superar a Tarija por 3-0. La jornada corresponde al torneo Nacional de Vilibol. La representación de la Asociación Local anotó los siguientes marcadores:

15-4; 15-2 y 15-12. En realidad la tercera cancha fue muy emotiva y se pudo ver un repunte del elenco tarijeño.

DAMAS

La Paz venció a la representación femenina de Sucre por 3-0.

Los parciales fueron de 15-1; 15-0; y 15-2.

Facil victoria la obtenida por el sexteto de La Paz sobre su ocasional adversario.

En el segundo cotejo femenino, Cochabamba logró una importante victoria sobre Santa Cruz por 3-0 con los parciales de 15-5; 15-1 y 15-11.

Lamentablemente el público no esta respondiendo tal como pensaban los dirigentes de este deporte.

Sin embargo dejaron entrever que, con el correr del tiempo y cuando llegue la epoca de los Juegos Bolivarianos el Volibol habrá dado un paso importante.

Hoy, tal como anunció la Comisión Organizadora de los Juegos Bolivarianos habran importantes partidos que se jugaran en el [...] Americano.

.LA PAZ.- Este es el plantel de La Paz que interviene en el torneo de volibol de los Jueg[os Deporti]vos Nacionales. Esta competencia se está desarrollando en las instalaciones del Coliseo d[el] Americano.

72 pilotos largarán en el Gran Premio Banzer

- Un total de 72 corredores registraron su intervención en el Gran Premio Nacional de Automovilismo "Presidente Hugo Banzer Suarez", al término del cierre de inscripciones de la prueba más importante del año.

Recién hoy se efectuará el sorteo de los números y se anticipó que se comenzará con el 100.

La inspección de los coches tendrá lugar el miercoles de horas 9 a 12 y de 14 a 18 horas.

LA LISTA

Los últimos inscritos son los siguientes:
66.- Raul Virreira.- 67.- A. del Villar. 68.- "Los Pinguinos". 69.- A. Elias. 70.- "Los Tortuguitas". 71. Tonchi Mihaic. 72. "Los Trotamundos".

APORTES

El Prefecto del Departamento de Cochabamba hizo efectivo au aporte al Gran Premio con la suma de diez mil pesos bolivianos, totalizando el total a 877.366.10 que están depositados en el Banco del Estado. Asimismo se recibió un anuncio del Director Provincial de Deportes de Villamontes, confirmando el envío de 15 mil pesos bolivianos.

COMISION DEPORTIVA

Belizario Benzi, presidente de la Comisión Deportiva Nacional del ACB, informó que todos los preparativos para la largada del Gran Premio han culminado y que se descarta que el evento obtendrá pleno éxito.

- COCHABAMBA: Sexteto femenino de Cochabamba que superó a Santa Cruz por 3-0, con los parciales de 15-5; 15-1 y 15-11. Es un firme candidato al título de la categoría.

Guarachi ganó por K.O. al potosino D. Huanca

.Isidro Guarachi ganó por K.O. a Daniel Huanca, en el primer round del programa inaugural del torneo de Box correspondiente a los Juegos Nacionales.

Los resultados de la fecha de ayer fueron los siguientes: Leonardo Tirado de Llallagua superó por K.O. a Mario García de Tarija.

René Ruiz de la representación de Santa Cruz, venció a Carlos Rosso de Potosí por K.O.T.

Francisco Calle de La Paz se llevó los puntos por decisión sobre Heriberto Padilla de Llallagua.

Eduardo Quisbert de Oruro ganó por K.O. a Eliseo Rios de Tarija.

Milton Parra de Santa Cruz superó por puntos a Abraham Gutiérrez de Oruro.

Mario Dávila de Cochabamba, se impuso a Rodolfo Rosso de Potosí.

Germán Gareca de Tarija doblegó a Adalid Espinoza de Llallagua por puntos en fallo muy discutido.

Isidro Guarachi de La Paz logró vencer por K.O. en la primera parte del programa sobre Daniel Huanca de Potosí.

Gil Reyes de Santa Cruz cayó derrotado ante Oscar Avila de Cochabamba por puntos.

Roberto Sarmiento de Cochabamba ganó por puntos a Waldo Arismenti de Potosí.

La segunda fecha, cuartos de final se cumplirá hoy en el Coliseo Municipal.

Real Madrid jugó su 500 match con teams extranjeros

MADRID, AGO 16 (AFP).- Al jugar y vencer anoche al equipo brasileño de Cruzeiro, para ganar de ese modo el torneo Teresa Herrera, el Real Madrid jugó su match número 500 contra un equipo extranjero, lo que constituye un récord para el fútbol internacional, y en especial difícil de batir por un equipo español.

Lauda espera volver las pistas a fin de a[ño]

SALZBURGO, AUSTRIAS, 16 (AP).- Niki Lauda, piloto de la escudería Ferrari, quien resultó herido de gravedad en un accidente casi fatal en el autódromo Nuerburg en Alemania Occidental, llegó hoy aquí procedente de un hospital alemán occidental y se dirigió a su casa en Hop cerca de aquí.

Lauda, quién continúa en el primer lugar en las posiciones del campeonato mundial a pesar de su ausencia del Gran Premio de Austria ayer en Zeltweg, llegó de la clínica especial de transplantes de piel en Ludwigshafen, acompañado de su esposa, en su avión privado poco después del mediodía, según informaron funcionarios del aeropuerto.

En una entrevista publicada hoy, Lauda declaró que confía estar en condiciones de reanudar las carreras a fines de este año pero no esta seguro de la fecha.

La determinación de Lauda de regresar a las carreras este año se produce en circunstancias que la compañía Ferrari decidió retirarse de las carreras de fórmula uno en esta temporada, con lo q[ue] resultó afectad[o] Regazzoni, segundo [...] Ferrari.

Los comentaris[tas aus]triacos expresaron en [...] punto de vista de que [...] de la fábrica Ferrari [...] revocada en caso de [...] recupere su total capa[cidad en el] otoño. Lauda recib[ió] transplantes en la [clínica] alemana occidental de graves quemaduras sufridas en el acci[dente de] Nuerburg.

La Paz ganó medallas en tiro al platillo

La representación de La Paz acaparó medallas de oro, plata y bronce en la competencia de tiro al platillo que se cumplió el domingo pasado y ayer en la sede del club de Caza y Pesca de Mallasa.

Los tiradores locales cumpliendo buenas actuaciones lograron aceptable puntaje en relación a los demás competidores.

Fernando Gamarra, se adjudicó medalla de oro al totalizar 180 puntos. La medalla de plata fue para Carlos Asbún, con 171 puntos, y, finalmente, la de bronce fue para Alfredo Schuab, con 167 puntos.

El acto de la entrega de medallas se realizó ayer mismo luego de finalizada la competencia específica.

De esta manera La Paz se adjudicó sus primeras tres medallas en los Primeros Juegos Deportivos Nacionales.

JORNADA DE HOY

Hoy, en el polígono de la Academia Nacional de Policías, desde las 9 horas se cumplirá la prueba de tiro con pistola libre.

[...]LAS DE ORO: Cuarteto de deportistas, de derecha a izquierda, que lograron medallas de oro. [...] Cruz; Ciro Sotelo de La Paz; Silvia Mérida de Cochabamba; y María Eguía de La Paz [...]metros.

Se inicia III curso Nacional de Medicina

- Bajo los auspicios del Comité Organizador de los VIII Juegos Bolivarianos y la Sociedad Boliviana de Medicina Deportiva Filial La Paz, se realizará en nuestra ciudad el III Curso Nacional de Medicina Deportiva, destinado a médicos, dentistas, profesores de Educación Física, entrenadores y estudiantes vinculados con el deporte. El programa a cumplirse los días 17, 18, 19 a partir de Hrs. 19:00 en el Auditorium de la Asociación Departamental de Fútbol es el siguiente:

- MARTES 17, Hrs. 19:00.- "Adaptación cardiopulmonar al entrenamiento de competencia". Dr. Gerardo Antezana A. Dr. Enrique Vargas P.

- MIERCOLES 18, Hrs. 19:00.- ; -"Psicología del deporte según las disciplinas". Dr. Ricardo Córdova Core. - "Aspectos de orden general vinculados con la atención médica deportiva". Dr. Luis Paredes.- "Aspectos Ginecológicos en la práctica del deporte". Dr. Horacio Toro. -Aspectos de organización en eventos a nivel olímpico". Dr. Gonzalo Flores A.

- JUEVES 19, Hrs. 19:00.- "Aspectos generales de la traumatología dentro de las actividades deportivas". Dr. Fredy Oporto Lens. - "lesiones comunes de tipo traumatológico en deporte como fútbol, basket, volibol. Dr. Augusto Camacho. - "Terapéutica por infiltración en lesiones deportivas". Dr. Félix Román. - "El Gabinete médico en un campo deportivo". Dr. José Aguilar D. - "Reabilitación en la actividad deportiva". Dr. Hugo Escóbar.

LOCAL: Auditorium de la Asociación Departamental de Fútbol Calle Juan de la Riva.

HIPISMO.- Elenco juvenil de La Paz, que está actuando en la competencia de deportes ecuestres que se efectúa en los Juegos Deportivos Nacionales organizados por el Comité Olímpico Boliviano.

Colombia confirma arribo a La Paz

BOGOTA, 15 (AP).- Colombia enviará dos equipos al campeonato suramericano de voleibol masculino y femenino a celebrarse en La Paz el próximo mes.

Los seleccionados iniciarán su preparación mañana. Los sextetos fueron integrados en base a los jugadores más destacados en el último torneo nacional.

En La Paz se disputará una casilla para el mundial de voleibol que se efectuará en Brasil a mediados de 1977.